鐵路[illegible]京津[illegible]
內中大街 臨淮關西關 徐州府城內一文亭西 濟南府商埠大馬路 天津河北黃緯路口 北京宣武門外大街南頭
由本社代[illegible] 請與下關本社接洽無不價廉而速也 南京下關惠民橋東滁州 津浦鐵路飛行社書報公司同啓

時事新報

中華民國元年九月念五號（即舊歷八月十五日）星期三 第一千七百十九號 共四大張 售洋二分

館設上海英租界望平街一百六十二號門牌 電報簡碼六六九〇 電話號碼一七八六

本報選粹出版 准於本月三十號 不論本埠外埠隨報贈送 不取分文

◎中華字典預約廣告

洋裝 中華大字典 定價九元 預約五元九角
縮本 中華大字典 定價四元 預約二元半
洋裝 中華中字典 定價三元 預約一元六角
洋裝 中華小字典 定價一元 預約一元

全書三萬餘字 解釋六十萬條
同前
全書二萬字 解釋二十餘萬條
全書約萬餘字 解釋約十萬條

手此一編 無論讀報作文寫信 凡有疑難 一檢可知
內容與大本同 惟字縮小 大本五號字 縮本六號字
無論男女中小學校學生及商界工界等人 稍識文字之人備此一編 則不識之字不解之義皆可明白

◎特色◎
體裁新 良檢查 利新學 字義無 收入解釋明白 實講授符號完 不勞尋覓目力 美不勝印刷裝訂 堅牢可以耐久 附英文可助編
奉贈樣本 不取分文 外埠函索請寄郵費二分
◉上海四馬路老巡捕房東 中華書局啓

八月十九日 革命週年 大紀念

民國成立瞬屆週年 國民應有紀念 本館特製紀念品以備各界采購 其目如下

武昌起義週年紀念章 每枚八分
武昌起義紀念明信片 每套一角

附錄

⑤革命圖書 美術品目錄
革命黨小傳（六冊） 每冊一角五分
中國革命記（三十冊） 每冊一角五分 全套三元
革命文牘類編（已出十冊） 每冊一角五分
中國革命紀事本末 二元
英文中國革命記 七元五角
共和人物 五角
革命明信片 單色每張二分 彩色每張三分
匣子每個五分 夾本每個六角
大革命寫眞畫（十四集） 每冊五角
賽瓷民國紀念章 表墜式三角 鏡式二角
頭號一角 次號八分

商務印書館發行

萬國體育會中秋日下午在江灣賽馬跳浜

北京大清總銀行總清理處廣告
啓者 所有各埠大清銀行及北京儲蓄銀行事件現在實行清理 諸君押借該兩行款項統限於一個月內本利清還 如過陽歷十月十六日尚未清還押款 即照章將押件拍賣 不敷追補 其借款即由部勒追 幸勿自誤 特此通告

財政淵鑑上冊定期出版啟明
本社發行預約分均如期出書 未嘗延宕 本書上冊原定八月底出書 後因社員以著述致病 輟業三星期 加以平民政治供不敷求 現方趕印 以致工作上又有應接不暇之勢 故改定於九月底出書 其下冊仍竪十一月中完畢 特此聲明 價定六元 預約三元六角 郵費每冊三角 分售處 中國圖書公司 ◉文明書局 ◉科學書局 ◉常州新羣書社
上海跑馬廳對面退省路八十七號 民友社啓

新歷九月念五日（即舊歷八月十五日）第一千七百十九號

中國通商銀行謹白
本行招集股份本行百萬兩已收足二百五十萬兩 及押款凡有放存銀兩或半年長年存款一切交易無不周至克己 並自備[illegible] 寄[illegible]可甲用[illegible] 外公道特此佈告
九鐘至十二鐘下 五馬路十號總[illegible]

商務印書館發行所落成紀念贈彩
陽歷九月三十日 陰歷八月二十日 截止
購買書籍文具儀器 當面抽券
百二十元 各有贈彩 立取彩物
設券六萬 券券有彩
詳細章程 彩物目錄 另印送閱
頭彩價值[illegible]

滬杭鐵路更訂開車時刻廣告
現在天時漸短 定於陽歷十月一號即陰歷八月二十一日起將時刻重行更訂以便旅客 由滬開杭第一次慢車上午八點三十分開 下午一點正開五點四十分到 由杭開滬第一次慢車上午八點二十分開 下午一點正開五點三十分到 第三次快車下午一點二十五分開 第三次快車下午四點四十六分到 第二次各貨車上午九點五十分開 下午五點二十五分到 第二次各貨車上午九點二十分開 下午三點三十分由上海開至嘉興 日上午八點零五分由嘉興開至上海 下午四點三十分到 時刻表附刊本報後幅 此佈廣告

上海華洋義賑會乞賑書
本會昨接浙江都督來電報告溫處各地水災自八月以來山水暴發 青田一縣全城衝沒 縉雲麗水竟至絕糧 帶屍骸隨江而下 此次奇災實爲自餘年所未有 昨經貫寺董事長哈少甫先生來會報告 蔣君星階 經慕韓 同志 君會同溫州耶穌教士擇定本星期六從上海招商局輪出發 勸募八千大洋 本會又補助銀五千兩 茲由伍會長函請通州實業總長張季直先生派馬榕軒君 如有大善士樂助銀兩 或米麥等物欲濟溫處等地者 均可乘機交下 以便一倂出發而救災民 拯斯之急 救乞指困之助 藉蘇垂斃之民 謹爲白萬災黎九頓
華洋義賑會具

教育部第二次審定商務印書館書目

訂正 初小 簡明國文教科書 八冊 每冊 一角八分 二角 二分
訂正 初小 簡明國文教授法 一冊二冊 每冊 五三一至八四二
訂正 高小 最新國文教科書 十冊 每冊 三 一角五分
訂正 初小 最新國文教科書 八冊 每冊 二角五分
訂正 高小 女子國文教科書 四冊 每冊 二角五分
小初 手工教科書 一冊 一元

以上各書先後送呈教育部審定 茲蒙批示飭令遵照簽出各條改正送部覆核 作爲小學校暫行准用之本 本館謹卽遵照部批修改抽印 特此布告

高小 手工教科書 一冊 每冊 三角
小高 鉛筆習畫帖 八冊 每冊 一角
小初 鉛筆畫範本 八冊 每冊 一角
小初 鉛筆習畫帖 四冊 每冊 七角二分
小高 毛筆習畫帖 八冊 每冊 二角
小高 毛筆習畫帖 八冊 各 二角五分

◎上海商務印書館謹啟

上海商務印書館發售各號鉛字
另有樣本函索卽寄

華（初號字暫不定價）	（四號字每磅洋三角）	（四號字每磅洋三角）	定（初號字暫不定價）
洋（頭號字每磅洋二角六分）	（五號字每磅洋三角五分）	（五號字每磅洋三角五分）	價（頭號字每磅洋二角六分）
鉛（二號字每磅洋二角七分）	（六號字每磅洋五角）	（六號字每磅洋五角）	從（二號字每磅洋二角七分）
字（三號字每磅洋二角八分）	（七號字限售每磅一元）	（七號字限售每磅一元）	廉（三號字每磅洋二角八分）

本館發售學校儀器文具
本館總發行所新屋落成 推廣營業 增設發售儀器文具處 各級學校應用理化器械藥品標本模型並及音樂測量繪圖體操各種器具及校中必需之墨水紙張洋筆鉛筆無不全備 如蒙惠顧 格外克己

女權論
是編爲法學專門家宜興潘保昆君所著 內分三編 （一）人權 （二）女權 （三）女子參政權 根據法理立論精確 而調和男女權利之衝突 尤其特色 吾國政治學者儻有意研究女子參政權者 乎盍請手一編以志者爲先路之導也可 茲定於陽歷十月一號（卽陰歷八月念一）出版 每部定價洋四角 處批從廉 總發行處上海中國圖書公司啓 分售處上海各省各埠各大書莊

民友社 譯書行 籍 美國平民政治 財政淵鑑 法國民主政治 商法理由書
美國平民政治 共和黨出版 定價七元 黨員及官署團體法校批購特別從廉
財政淵鑑 出版同上 定價六元 預約三元六角 現正發售 預約不日出書
法國民主政治 出版同上 定價一元六角 黨員及官署團體法校批購從廉
商法理由書 定價三元 官署及法定團體 法政學校特別從廉
代售處 上海 商務印書館 中國圖書公司 南洋圖書局 文明書局 新學會社 科學書局 外埠 商務印書館 文明書局

（中國郵政總局特准掛號立券之報紙）（明治四十二年三月念八第三種郵便物認可）

社論一

省長問題及普國制 (老圃)

普國省制。設有兩機關。一曰代表國家之機關。一曰代表地方之機關。前者以簡任之專門官吏主之。後者以選舉之非專門官吏主之。此兩者之界限。他國人每苦其難分。然據普國慣例。大率以警察、宗教、學校各種行政及監督下級地方之權。屬於官治。以修築道路、維持救貧院、養育院、及議決地方經費等事。屬於自治。普國各省有總督及省參事會。即代表官治者也。又有省會及省會所選之行政委員會及省會所選之省長。即代表自治者也。

此普國特別之制。吾以爲不在採用之列。當時普國討議此案。其提出之原案。本以官治與自治兩職。委任於一種機關。其後貴族院之保守黨。因欲握地方上之大權。利於地方獨立。乃創設兩機關分任之法。遂成今日之制度。其實普國省制。往往爲學者所攻擊。格乃司脫教授謂此種省制。無當於實用。徒使地方政治制度。繁雜不可究詰而已。然則今日中國改訂省制。必欲取法於普國。竊未見其可也。

今試以普國各級行政區域。譯爲吾國名稱。姑名之曰省府縣。則普國共分爲十二省。三十五府。四百六十四縣。以下各類小自治區。則因限於篇幅。暫置不論。其省府縣各制。則有數種特別之點。試分析如左。

一 每省分設兩種機關。一以代表中央。一以代表地方。

二 每省有代表中央代表地方之兩機關。而每府則僅爲代表中央之機關。而非代表地方之機關。

三 每縣則又分爲代表中央與代表地方之兩職務。然兩職務專掌於一機關。不若省之分屬於兩機關。

故普國地方之制。最爲複雜。以一省言。既有總督與省長權限之不同。以一爲中央官吏。一爲地方官吏也。一府雖全爲國家之行政機關。然又有府知事與府參事會權限之不同。以府知事管理關稅、教會學校、及官有地等各種行政。而警察行政及監督下級團體之權。則又屬於府參事會故也。一省既設兩機關。何以一府又不設兩機關。一府爲中央政府之代理機關。何以府知事與府參事會同爲中央之代理。而行政權限又有不同。若所謂縣。則分爲兩職務。雖與省同。而并爲一機關。又與省異。一言以蔽之。則種種不規則。乃其國特別之制。非他國所宜學也。

社論二

余之日俄協約觀 (天放)

日俄第三協約。至今尚未發表於世。前日報載專電。日俄此次密約。係採報酬主義。俄國承認日本在大連旅順有永久屯兵練兵權。及內蒙古自由行動權。日本亦承認俄國在外蒙自由行動及東亞沿海之捕魚權。若與中國用兵時。日本助俄以相當之兵力。記者曰。此殆所謂攻守同盟之條約也。俄與中國戰。日本以相當之兵力出而助俄。則日與中國戰。俄亦以相當之兵力出而助日。俄惟以扶助庫倫之獨立權。目前中俄之國交。終不免於破裂。而相見以兵戎。而特以此訂諸條約者。非懼中國也。意土之戰爭未息。俄人目營心注於巴爾幹半島。以與德奧角逐。設中國起而以强硬對付俄之力。不能左右顧。而東西將注全力於遠東。而近東之交涉。卽以一鬆手而失敗。此記者所以久唱征蒙之議。適在俄日立約半年以前。而今俄人則已知所警備矣。日本既以相當之兵力援俄。則警報一傳。卽可移其駐滿之師。活動於東蒙之界內。助俄者其名。而利己者其實。此亦國際之常態。無足怪焉矣。所可異者。大連旅順俄國可以認日本有永久屯兵練兵之權。此其中之意義。有若何之研究乎。夫旅大兩地域。俄國既以其租借權。隨樸資穆斯之條約而移於日本。日本亦向中國立約承認。遵行中俄兩國締結之租借條件。而此條件實規定自光緒二十四年三月起。租借與俄國爲二十五年之期限。雖期滿得由兩國會商斟酌續借。然既曰斟酌會商。則商且酌而操借不借之權。由我况條約之期之未滿者。尚有十年之久。無論滿不滿。借不借。要之俄國之處此。已爲絕對無關繫之人。何爲旅大之永久佔領。必得俄人之承認乎。吾有以測其心之所在矣。日本之恭中國焉。皆恐中國一旦而强。收回權利之熱燄盛。而不可遏。雖以滿淸之僞立憲。猶且瞿瞿作態。不惜運動以阻其成。民國鼎立。不啻間接以搖動島民之國本。况租借十年之殘限。民國國力於此發榮長進者。行見絕影而馳。期滿而商借起。商借不得要領。則齟齬生。此時遼東黃海間。安知不發生空前之血戰。謂此血戰之結果。與甲午之兒戲相同。非獨吾人不敢信。卽日人亦不敢信也。中東之利害。必有一日相觸。而起衝突之時。則何如乘其陸危。而爲先發制人之計。此一載以來。日本所以屢思干涉而苦無野心者。以與之同調也。今幸桂氏西行。訂此第三之協約。協約之中。乃聞以旅大之永久佔領。與東蒙新勢力。同得俄國之承認。此非承認之謂也。俄日既訂攻守同盟。俄以東歐之牽。牽不能無藉於日本之形援。此協約之主義。既採報酬。則日於中國有所舉動。俄之所以援助之者。其意義自存在乎協約之反面。然則日本之所以有事於中國者。將乘中國之危。而以兵力脅改中俄所訂旅順大連二十五年租借之條約。使易爲永久佔領。中國而不允焉。則戰事將立起。戰事既起。俄以攻守同盟之義務。亦出相當之兵力以助日。使中國不得不俯首帖耳。以允日本之要求。中國之兵力。既不能與兩國抗。則旅大永歸於日本。而戰事且立止。吾之所以解釋協約之意。謂俄國承認日本在大連旅順有永久屯兵練兵權者。其內容如此。(完)

竊恐發作之期。當不遠矣。雖然。中國恫之。旅大一失。則援例而起者。固大有人在也。民國雖危。猶未至於瓜分之地步。若自絕其後。此之生路。則瓜分於是爲不可逃之刼矣。

來稿

劃分國稅地方稅私議 (賈士毅)

自劃分國稅地方稅問題起。各省函電交馳。互有主張。或趨重國家。或趨重地方。見解雖異。而未先決前提則一。凡事有一定之程序。立言必權衡其先後。倘後先倒置。則違乎學理。遠於事實。非止踏隔靴搔癢之弊。亦猶之治絲而棼之也。基礎未建。而輒欲架空以構樓閣。事安能濟。毅肝衡時局。統籌國計。究今日致病之源。爲根本補救之方。先決前提。次論本案。請順序而說明之。

（一）宜定國家與地方之界說。欲劃分國稅與地方稅。不能不先定國家與地方之界說。地方二字。原有兩義。一指地方團體而言。一指地方行政區域而言。較而論之。應從前解。何則。劃分國稅地方稅之主旨。原以劃爲國稅者。爲國家之收入。以充國家行政之用。劃爲地方稅者。爲地方之收入。專充地方行政之用。指中央所在地之行政。即各地方行政區域內之國家行政。亦屬之。劃爲地方行政區域內之國家行政。則不屬之。劃分之後。使兩者彼此不相混淆。以各謀收支之適合也。

（二）宜定地方團體之級數。凡一國之地方團體。必有數級以遞相轄。其爲二級制者。如英法是。（英倫州之下有區。而市則獨立於州之外。法國分縣郡區邑四種。縣邑爲地方團體。郡區則非地方團體。僅爲行政之區域）其一部分爲二級制。而他部分爲三級制者。如昔日是。（普國分州縣市郡村邑五種。州之下有郡市。郡之下有村邑。皆爲地方團體。而縣則介於州市郡之間。非地方團體。僅爲行政之區域。日本府縣之下有市郡。郡之下有町村。皆爲地方團體。）級數多寡。原非一致。惟其適合本國之情況耳。然則我國地方制度果宜分幾級乎。按省制草案。理由省位於中央政府與地方團體之間。爲特異之階級而已。然詳考省制之內容。省爲執行機關。省會及省參事會爲議決機關。並有立法權征稅權及彈劾權。酷似普國之州制。日本之府縣制。其爲地方團體也無疑。前淸省制。雖有諮議局之設。而不認爲地方團體。當時有議者非之。今者國體已更。尤宜明白規定。以革前乃法制局所交省制草案。理由猶含糊言之。性質既患不明。事實復多窒礙。有其實而避其名。當名實相符之爲也。又按草案理由。省稅與縣稅市鄉稅須有斟酌適宜之妙。則省之下爲縣。縣之下爲市鄉。而我國地方制度爲採級制也。又可知。市鄉之居民同時爲縣之居民。又爲省之居民。亦卽爲國家之居民。無論何級行政。皆不可無經費。經費未有不取諸其所屬之居民者。使地方團體而有兩級。則人民並國費而爲三重之負擔。地方團體而有三級。則人民並國費而爲四重之負擔。其負擔之重數少者。則每重所負擔之分不妨略多。其負擔之重數多者。則每重所負擔之分量不得不少。而其間斟酌比例。以求其負擔之適當。亦事前不可不留意也。

（三）宜定國家行政地方行政之範圍。國家行政與地方行政之界限不分。無從決定國家費與地方費。國家費與地方費不定。則無從劃分國稅與地方稅。前提既決。而後之問題自可收迎刃而解之效。然則國家行政與地方行政之界限。將何以劃分之乎。曰是在以利害關係全國及地方團體不能自謀之事。屬諸中央。而以利害僅局於一方。雖非全國而地方團體所能自謀之事。屬諸地方而已。雖分劃之寬嚴範圍。或隨國體及政策爲轉移。而細數互有出入。其大綱尚屬相同耳。茲國家行政地方行政之範圍如左。

(甲)國家行政。

(子)中央政府各部之行政。

(一)外務行政。

(二)軍務行政。

(三)財務行政。

(四)內務行政。

(五)教育行政。

(六)實業行政。

(七)交通行政。

(八)司法行政。

(未完)

要件

司法部公布律師暫行章程(續)

第二十九條 律師公會應隨時將左列各款事項。報告於該地地方檢察長。

一 會長副會長常任評議員選舉之詳情。

二 總會常任評議員會開會之日時處所。

三 提議決議之事項。

地方檢察長受前項報告後。應即經由該管高等檢察長報告於司法總長。

第三十條 律師公會於左列事項外。不得提議決議。

一 法律命令及律師公會會則所規定之事項。

二 司法總長或審判衙門所諮詢之事項。

三 關於司法事務建議於司法總長或審判衙門之事項。

四 關於律師公同利害建議於司法總長或審判衙門之事項。

第三十一條 地方檢察長得隨時出席於律師總會及常任評議員會。並得命其報告會議詳情。

第三十二條 律師公會或常任評議員會有違反法令及律師公會會則者。司法總長或高等檢察長得宣示其決議無效或停止其會議。

第七章 懲戒

第三十三條 律師有違反本法及律師公會會則之行爲者。律師公會會長應依常任評議員會或總會之決議。聲請懲戒於該地地方檢察長。地方檢察長受前項聲請後。應即呈請該管高等檢察長提起懲戒之訴於該管高等審判廳。律師之懲戒。地方檢察長得以職權呈請之。

第三十四條 被懲戒人或高等檢察長對於懲戒裁判有不服者。得提起上訴於大理院。

第三十五條 懲戒處分分爲四種如左。

一 訓戒。

二 五百元以下之罰款。

三 二年以下之停職。

四 除名。

第三十六條 關於法官懲戒法之規定。於律師懲戒準用之。

附則

第三十七條 本章程於律師法及其施行法頒布後即行廢止。

第三十八條 本章程自公布日施行。

(完)

命令

臨時大總統命令 (九月念三日即八月十三日)

外交總長梁如浩呈稱僉事陳治安呈請辭職。陳治安准免本官。此令。

任命汪守珍爲司法次長。此令。

任命劉蕃署總檢察廳檢察長。周澤春署京師高等檢察廳檢察長。此令。

任命江紹杰署江蘇高等審判廳廳長。錢崇威署江蘇高等檢察廳檢察長。此令。

司法總長許世英呈請任命徐潞署江蘇第一高等審判分廳監督推事。李龍圖署江蘇第二高等審判分廳監督推事。徐鍾恂署江蘇第一檢察分廳監督檢察官。均照准。此令。

司法總長許世英呈請任命江紹杰徐潞李龍圖爲江蘇吳縣地方審判廳推事。錢崇威徐鍾恂爲江蘇吳縣地方檢察廳檢察官。應照准。此令。

國務總理陸徵祥因病呈請辭職。陸徵祥准免國務總理本官。此令。

共和黨紀事

二十四日接安徽歙縣分部電告。該分部業經成立。公舉許承堯君爲分部長。汪國傑許翼兩君副之。又接福建支部來函報告。該支部派員組織該省各屬分部。詳情略謂。連江分部業已委托吳庭根君前往組織。嗣又推舉葉在爵鍾毓英兩君馳赴該處督促進行。又福源分部則委托林肇源君前往組織。亦已將次就緒。古田分部則由高士龍君發起。聯合各團體共同組織。月內計可成立。屏南分部已委托蘇壽崧君前往組織。閩清分部亦委許餘□君前往組織。永福分部昨復加委鄭耀樞前往組織。均已由該支部分別發給委狀。先後著手組織矣。

籌募浙江溫處義賑會廣告

浙省溫處兩屬。此次慘遭水患。青田全城俱沒。田廬財產。悉付東流。永嘉適處下游。被災亦重。波及者十餘縣。死者念餘萬人。……哀鴻徧野。慘不可言。……

赤白帶調經丸

此治婦人氣血兩虧……每盒二元……洋一元○另有天下馳名第一……

……海內外熱心志士……諸善大家……同胞於水火……浙江溫處義賑會同人謹啓

專電

●政府昨日(二十三日)向銀行團・要求確實答覆・該團謂非將倫敦借款取消・則條件無可磋商・政府謝以不能・遂致破裂・六國駐京公使皆怒・謂我無信實則彼要挾過甚・當前次停議時・曾向聲明・另行籌畫・曲不在我・本可不理・惟政府慮傷感情・團擬將不得已情形・婉告各使・冀釋誤會・

●奉督電稱烏泰敗竄後・蒙兵大潰・官軍已攻克該旗之鎭國公府・一面由黑督派蒙員入山招撫・除烏泰外・凡從逆者・但能投誠・概予寬釋・

●政府擬簡任張季直先生督辦全國鹽務・先生力辭・袁總統遣人婉勸・恐難堅拒・

●參議院本日(二十四日)投趙秉鈞任國務總理票・出席員七十一人・同意者六十九人・惟沈秉堃任內務總長事・聞警界頗不歡迎・欲要求趙總理兼任・恐日內尚難解決・

●參議院本日(二十四日)討論紀念日諮詢案・新入國民黨議員蔣舉清・忽提議將廣州起義日・亦作爲紀念日・湘粵議員・羣起附和・而皖川議員・各引本省革命歷史・謂如此則應紀念者尙多・爭辯一時許・表決少數・遂照原案通過・

●財政周總長・因大借款破裂・有引退之說・至京報稱閣員以總理更迭・將總辭職者・全屬子虛・惟聞黃興勸全體閣員・加入國民黨時・范源濂劉揆一兩君・曾有甯辭職・不入該黨之語・

●連日京城謠言甚多・前昨兩日均戒嚴・據警署偵查・確有南來匪徒數十人・分匿某某報館・造言煽亂・政府密爲警備・當無他慮・　以上北京專電

●駐紮黃陂孝感第三鎭退伍兵・忽暴動・焚殺四次・已派隊彈壓・

●湖北向太平洋行・借款一千萬元・已有成議・

●大智門毯廠・外人擬建營房・各團抵制甚力・

●紀念會改期陽歷十號舉行・　以上漢口專電

按黎副總統前通電紀念會日期本定陽歷十月十號來電忽云改期容再詳探

●襄陽火藥局・皓(十九)日被焚・斃督隊官一名・

●黎副總統電催各省所派代表・儘開會前五日到鄂・　以上武昌專電

●潼關張鈁軍・擬往征蒙・電稟請示・

●財政部又來電・催解協款・並催造送預算表・

●黎副總統電張督・請嚴護京漢路・以防匪亂・　以上開封專電

●北京財政部・由上海中國銀行・匯甯餉五十萬元・又第八師軍餉七萬・揚州徐寶山軍餉十五萬・不日可到・

●岑西林來甯・與程督籌商挑選第八師數營・隨赴福建・並已商允王芝祥・

●赴鄂紀念會代表・成國屏朱綬光・今日(念四日)起程・

●七月分軍餉・全數給發・　以上南京專電

特約路透電

●九月二十四日(卽八月十四日)電星期二日・火車過新民屯鐵路橋・時發見軌道遭有損傷・遂停機・當查驗查得該橋橋桁有被毀者・顯係奸人欲圖加害・卽從事修理閱二十分鐘車始成行運來蒙古兵隊在東三省恣意刦掠恐官軍由北京赴奉天故出此惡計豈知官軍早已出發矣

●九月二十四日(八月十四日)電本日爲參議院表決簡任國務總理案之期各部總長。及其他大員絕無涖院者是足見政府已深信此案之必能通過矣今日參議院之投票表決確係聊盡形式而已政府勢力之增進於此可見若在數星期前則以簡任總理之大問題該院未有不斷斷反抗者也此次反對趙秉鈞者僅止三票而三票之中不合格者居其一致憾於趙氏之有煙癖者亦居其一猶憶趙氏當被任爲內務總長時曾自揭於參議院謂吸烟成癖無意戒除願該院於投票前審加斟酌勿遽通過云云然該院初不以此爲詬病今又被任爲總理他日當無以嗜煙相非難者也

又電民國紀念日期一議案由袁總統交參議院核議後經該院卽付特別審查現股員報告主張以陰歷八月十九日卽陽歷十月十號爲武昌起義紀念日以正月一號爲南京臨時政府成立紀念日以二月十二號爲宣布共和紀念日

又政府交院之陽歷八月份決算書參議院以其罣漏過多尚未認可・

▲汴督擬借債五百萬元・已由省議會贊成據華文各報載稱民國元年四川省上半年之預算案總計支出洋一千三百萬元尙餘洋五十萬元然該省照應解之款一千二百萬元則至今倘未滙解至北京云　以上北京電

●九月二十四日(八月十四日)電粵省自明日起所有官銀行紙幣一概十足使用。且本日已由美國銀團・允借五百萬兩・條約甚寬粵人因此均極欣慰粵都督府恐六國團或有反對故不肯將訂借詳情宣示於外云　廣州電

公電摘要

●瑞安水災之乞賑　時事新報轉各報館鑒瑞安前月杪洪水爲災處處發生死暴露會電省撥款急振本月十六七日颶風又作山洪江溢壁發受損傷秋收無望險再電省外廳轉各公團解囊傾助以拯昊黎　瑞安急振事務所泣叩印巧

●共和建設討論會國民協會對於選舉省長之抗議　各日報載參議院審查會省長問題主張由省議會選出二人呈請任命果如所聞或竟通過則民國無窮之患有難言者謹略呈如次　査臨時約法大總統有任文武官吏之權除國務員及外交大使公使須得參議院同意外　凡各省官吏自然屬於總統全權蓋政治學界之恒言立法部人員不宜於公選質以立法行政各有相峙之能力始得完成憲制　維繫無弱假以行政之進退人才歸入立法範圍匪特人與否政府不負責任　而行政失其作用指臂之使無所憑藉政策之布不免依違放棄廢弛之弊必不堪言　非僅與約法相違也此省長宜簡任者一吾國省長職權實兼負中央行政　地方行政之責改革以來各省選戴都督大權由其操縱幾蹈唐季方鎭之轍　迄今秩序未復至爲寒心若省長仍由民選則中央之關係不切卽政府之號令難行形成聯邦勢碍統一各國承認問題因此又生障礙內裂外侮危險何堪　此省長宜簡任者二世界除美爲自治發達國外其餘各國地方團體公職　下級以選民充之高級以命吏擔之實爲通例吾國行省範圍廣漠較法國高級州郡政務尤繁　影響所及或隣數省或繫全國由中央簡選政治經驗家爲地擇人較易　若省長定由民選地方黨爭勢所不免悍黠者能操縱乎議會散法以營私　迂懦者受制於議會喪守而溺職黜陟進退中央既無全權被舉者但伺議會之意旨以市名而固位而政治之良窳民生之休戚均不復過問矣　此省長宜簡任者三總之吾國現在立法當折衷於事實可行不可行　徒持極端之理論則　削足以適履剖腹而懷珠恐非民國之福務懇慈危局仍以省長由中央任命而統一大局幸甚

●雲南安靜之報告　外間訛傳滇省危言　其實滇甚安靜滇都督南邁定十二回省國境又安軍民融洽乞公佈以息謠喙

譯聞

▲九月二十四日(八月十四日)倫敦電中華新借款五百萬金磅將於本星期之末在倫敦發行債票・票價九五利息五厘・

又電瑪禮遜在歐洲時頗盡力於勸導英人・俾輿論知承認中華民國之不容緩　以上譯路透電

▲九月二十四日(八月十四日)北京電六國借款畢竟已歸失敗・中政府首詢該團・其所擬嚴酷之條件・究肯酌加變通否・該團因此召集會議・惟所議之結果・則祕不宣布・如該團覆函・不滿人意・則中國當立卽批准倫敦新借欵一千萬磅該借款已有一部分由英國匯存於天津麥加利銀行此外則中政府尚當酌議小借欵

據財政部所刊夏季度支報告・其發於中央政府及軍費賠款四項者凡七千萬元・

北京現正籌備革命紀念日之慶賀典禮・擬於星期日舉行・

中政府擬於倫敦新借款內提出四百萬磅・償還各國庚子賠欵・　以上譯德文報電

▲九月二十四日(八月十四日)電北京有軍隊起事之謠・中政府已嚴密戒備・昨夜分給藥彈於最可靠之軍士俾資應用惟迄今仍極平靖・未見有何意外　譯字林西報北京電

時評一

論內閣近況

(麥青)

國人以超然內閣與政黨內閣之問題屢有爭執由今觀之覺爭執亦殊無謂蓋我國之內閣固無時不可爲超然又無時不可爲政黨時而宜超然也則在黨之國務員不妨脫黨籍以促成超然內閣時而趨重政黨也則雖無黨籍之國務員又不妨一律加入政黨以符夫政黨內閣若然則此等國務員豈尙有政見之可言誠世之豔羨夫政黨內閣之虛名者當亦知所自反矣

●華歷九月念五日(即舊歷八月十五日)第一千七百十九號●

本館添聘訪事

天津 濟南 太原 成都 武昌 貴陽 南昌 廣州 桂林 以上各處本館不惜重金欲聘最優務之訪事如自信非同泛泛通信者請賜稿三次果係消息靈捷文筆簡雅宗旨與本館相合即行函[聘]

本報特設介紹律師一欄在第二張第三版閱者注意

津浦沿路歡迎本報諸君鑒

本報現與飛行社書報公司訂立特約津浦沿路發行事務均歸飛行社代[理]路及京津歡迎本報諸君請就近與[該社]接洽以期迅速 本館特白

本報擴張廣告

本報自改良以來銷路日[廣]同人不惜精益求精以[副]顧諸公之望茲特將陽[曆]月初一以後之辦法布[告]內如左(一)所聘訪員[皆]界中有名人物故議論[與]不同(二)訪事外更有[共]有共和黨中有經驗有[名]不知今日政界之潮流也(三)

皆與尋常訪事不同(二)所聘主筆皆東西洋卒業政法大家故持論皆根學理法理與信口空談不同(三)黨各處黨員之確實報告其信息之靈通機關之靈便殊非尋常營業者所可比倫(四)主筆外更有之大政治家時發偉論登入本報以增光彩(五)凡政治家法律家不可不看本報不知今凡學問家研究家不可不看本報蓋本報注意學理上之研究富于資料故也(七)凡商業家不可不看本報蓋本報商業經濟故也(八)本報新添遺聞軼事詞章等皆極有興趣與抄襲充篇幅者迥乎不同且體例既與從前稍異本報篇幅尤注重前擴張海內各界如尚未定閱本報幸勿交臂失之也

衰弱之軀可為強健 鐵漢

欲體質強健多子多壽者非保精不可蓋人體之虛實皆由于精水(又名精虫)乃胎之元素生體軀之原料 消耗精水衰弱體質致患精滑精冷腎虧陽萎虛火妄動操勞過度色慾不堅不久精虫衰弱子嗣艱難生理學說精虫者實貴者此豈可不保 欲健康幸福者而服保精丸為最當性質和善功力尤可不培補乎 乃西藥中極妙之強壯劑化合而成故 得則保精得子極易 不洩養腎補陰精水壯 濃溫而腎自固陽自壯精虫 先天既強所出之子亦必強健 在服後無虛舉妄動反覺安然 等患服此丸先洩精未交腦固腎壯陽健筋強力 發注射有力而 成鐵漢之望勿視為與 精神奮振竟 人敗德傷身莫此為甚累又如老年人精水 倍覺神旋力乏偽藥欺 空精神萎痺 胃呆便燥者 連服三天能便大便滋顯飲

琴瑟調和愛情有加

本公司敬選海上名花色藝絕佳者百名用泰西照法成像片旋用五彩珂羅版印就百美圖之裝潢梅妝連步雲鬟風鬟或露留情則巾 呈含笑之姿化男裝則眉氣概飾武劇則 奇音容活潑五彩洋裝異常華美定價每部洋四元今特出

日增幸福無量

[illegible]

海上名花百美圖出售預約券

雄姿媚態傾城傾國麥絕代詩詞加之品評名花有價彼美爭妍於寸心煩悶之時聊以披覽無異與美人相對也 約五百部只收半價以示優待欲購者新先付價洋即給預約券 為陰歷八月底出版期執券來取不悞外埠函訂郵費加一

總發行所 上海四馬路第二百零二號 日商書畫大成公司啟

上海四明銀行廣告

本銀行總行開設上海甯波分行先設甯波江北岸一處重整營業章程 商業櫃 存款活期三厘 定期半年五厘 一年六厘 儲蓄櫃 存洋活期三厘 定期一年 五厘 六厘 七厘其餘匯兌各款格外公道如蒙 各商號往來 逐日收解無不克己 賜顧者請至本行面議可也

請試化痰奇藥

彭壽堂始創真正順氣化痰止咳四製半夏露當面可試痰化為水各埠託務必須郵局另函通知批發代售另有定章

[illegible]

凡痰多咳嗽之人一服此露能將已成之痰淘汰化為精液以補天一之水而痰既損之念並將內伏癆虫殺除[illegible]

[illegible]

作者知之無庸細述計丙申至今早登中新各報當時惟我獨秘共見共聞距風行既久百假蜂起甚至登癖安誇[illegible]

瑞何海路七號彭壽堂謹啓託郵局匯洋函購外加寄費一成 ●元順氣化痰大瓶一元小瓶一元 每半打計六瓶二十元 每料四元賜顧[illegible]

大舞臺十五日戲頭等正廳六角

十五日頭等正廳六角二等正廳三角三層樓二角特別包廂八角

文武合演天賞中秋 小玉樓 小桂芬 納紹先 小桂芬 玉福來 沈月 沈寶 聽永 王利 雙皇莊 周泉 伍永華 二月鳴 月宮 鳳進州 十八扯 呂月樵 白文奎 小放牛 孫紹棠 買璧雲 ◀牧童唱曲▶ 范少山 小桂枝 小金紅 斗牛宮 林步青 何家聲 趙如泉 葛蓋 何金壽 王惠芬

好月宜人

八月十五夜准演特別改良好戲

謝東川 寶林水 周永泉 貴東昇 淮卿 珠寶 武松 殺嫂 收關 伍華月 芬瓊 天林 取川 收關 陰陽河 王惠利 沈家聲 應寶來 何金壽 林步青 唐月 遊月宮 中秋 新戲 皇宮

鏡花戲園 新開

○十五日准演特別改良好戲

黃菊仙 周小 任子辰 洪 陳連發 趙 彭悅來 陳 林芳 陳 周昌順 錦鳳仙 張 趙 俞 宋 高 秦玉蘭 迎親 洞房 大鬧 茶館 通天 簫

八月十五夜戲價日特別包廂四角頭等正廳三角起碼一角

▶特別包廂手巾四十頭等四起碼廿文茶每壺六十

大水關 宋文德 周昌順 高賣奎 史壽 趙寶 洪春 陳大 俞兆 小順 陳 花計 蘆 軒 錢 韆 陳發 林芳 彭悅來 宋文德 陳小貴 高寶奎 趙虎豹

商辦新舞臺

▶八月十五日戲准演好戲

馬飛 毛仲 馬德來 周鳳文 邱治雲 潘桂芳 張德榮 林樹棠 王鑫芳 小張德 許奎 過年景 全本 和尚 會審 扇子 太關 收 夏月珊 好戲

八月十五夜准演改良好戲

過五關 全本 陰陽河 三口 夏月珊 毛韻珂 七十八本 新茶花 中秋 好戲

張慶賞仲秋園

春秋佳日 好月宜人

王玉峰

琴師王玉峯連日奏技與各界歡迎或播諸詩歌以傳發仰見諸君記之公賞當月節好合仲秋人間天上頭景佳自五十軒敞夜五十六座十色心之趣玉宇之月閣日賞新戲入別特清唱當意必聆人玉間眉軒者色舞場仍滿照舊異例及早入各界諸君勿錯過此良辰美景也樂軒張園 十四夜仍在樂軒啓 彈演

請看

上海仁記路七號英國通用電器公司出售之

之耐式新久不斷燈絲 最省電金絲燈泡廣告

世界所有燈光之明亮莫如電燈而欲電燈之光亮尤非用亞斯蘭燈泡不可本公司竭力研究費經營始得製成此種最省電耐久燈絲不斷之新式金絲亞斯蘭燈泡價目極廉用電較老式燈泡能省十分之七五每燈泡能用三千點鐘之久燈光不變諸君不信請試之方知非本公司自詡也此外擇電機引擎電話電鈴電線電爐電氣熨斗掃帚茶壺似凡用電器具無不齊備花樣繁多不及備載如蒙 貴客光顧請 駕臨本公司面訂可耳

電話一千六百另八號

新新舞臺八月十五日戲

○八月十五日戲正廳特等四角頭等二角二層樓特別 四角頭等三角三層樓特等二角頭等角半二等一角

全班演財源輻輳 九陳發坡 曹甫臣 夏榮仙 富卿 六陳安 小趙月 王祥雲 一蓋俊 天官賜福 陳 聚寶盆 水關 美宛 乾坤 小琴 仙 一傘 茂 桃 枝 王 馬 龄 長 德 高 福 安 麒 麟 童 小 孟 鴻 李 ... 二妓 山 界

新新舞臺八月十五夜戲

八月十五夜戲日正廳特等八角頭等三角二層廂 特別一元四角頭等三角三層廂特等三角頭等二角二等一角

陳榮山 天王堂 擂鼓州 夏長清 演斬良 白馬坡 小李 仙 岳家莊 陳永 玉祥 蓋福 中秋 高福安 小李 江夢 花 王貴官 蝴蝶 三娘教子 菊仙 麒麟童 月紅 林小 雙 三本 茶花

◀得律風三千七百零二號▶

大舞臺

特請京津馳名獨一之武生 沈華軒

十六夜 長坂坡 十七夜 艷陽樓 十八夜 冀州城

當陽救主 拿高登 有勇無謀

丹桂第一臺

◁八月十五日准演拿手好戲▷

劉鴻聲 小月 寶珊 泗州城 虹橋 飛 春 大名府 後本 寒 大力士 看 請 朱良 鴻聲 小五 周 吳 山門寺 徐 花 蝴蝶 麒麟送 本 新戲

八月十五夜戲特別包廂一元特別官廳八角頭等包 (廂八角頭等正廳六角二等正廳四角三等起碼三角)

◆電話一千七百四十八號◆

瑞和洋行

禮拜五拍賣 貴重地產

准於二十四日下午四點鐘在本行拍賣已故西商館主婦之地產一方坐落靜安寺路及西摩路轉角上連洋房英冊第六千三百四十五號工部局第二千八百又英冊第八千七百二十四號工部局計地二畝八分四厘二毫英冊第十號地五畝二分四厘又英冊第百十九號計地五畝二分又第十七畝七號工部局第二千八百計地四十九畝六分以上三宗地產均係上等住宅甚為難得如有欲購此產進出甚便計畫甚最者請勿失此佳機會如欲知詳細價目者請行面詢可也此佈

三益共和丸之妙品 有病之人快來就我

主治 男婦老少四時感冒 風寒暑濕飲食不化 肚痛不止肝胃氣痛 胸腹膨脹發寒發熱 紅白痢疾霍亂吐瀉 急慢驚風等症立效 每服錢三文千一代售 北京路第十一號 十五四十六百四 炭號內 生煤

三日愈 癩疥瘡藥

每瓶二角效 不還洋 上海二 英馬路東 首靈藥 太保和 香

大共和國之良藥

羅氣丸 乃以清糖包之極易入口專治胃[illegible]盛大便不通或汁水太多各種熱症胃滯頭痛肚不止火太筋束腹蟲病痛腹瀉抽及各等症癖洋各大藥房均於 有售 一 ○

緊要時事

●十九日參議院議事記

是日出席者六十九人。秘書報告湖北黎副總統來電定陽歷十月初十日在武昌開起義大紀念會公議推副議長湯化龍赴會開議。第一參謀部官制案(大總統交議)(初讀)政府委員說明議決付審查。第二省官制修正案(大總統交議)(法制委員會審查報告)原案省長由大總統簡任。經法制審查會易爲民選。會議時共和黨民主黨主張先討論大體。國民黨主張表決付二讀會。實則主討論大體者。意在簡任。主表決付二讀者。意在民選。爭論許久又一轉而爲付全院委員之動議。當時兩派中之有力者認此問題重大皆不敢十分自信其主張之是遂表決。得多數開全院委員會。惟因全院委員長請假未能定期昨(十九)晚聞委員長已銷假矣

●參議院兩日間之祕密會

▲十七日 是日九時開會代理國務總理趙秉鈞。及財政總長周學熙均出席。後趙代總理因要事退席(衆認可)副議長湯化龍主席議員出席者七十餘人湯化龍報告景志傅因丁艱辭職諸君贊成否。李素云辭職理由不充足可以挽留准其請假百日。副議長付表決贊成舉手者多數。周總長登台報告。此次借欵所訂四條件大綱及對待之方法甚爲詳盡。並云若此項條約與我國政治有碍民人治安有關爲不承認且云此次與各銀行團開談判。只能前進不能退讓云云(衆鼓掌)報告畢後經大衆討論甚久尚無結果。擬明日再開祕密會研究方針

▲十八日 是日代理趙總理及外交梁總長陸軍段總長三人出席。開會之後議員等因昨日祕密會之情形。遍登各報。詰問議長此事係何人洩漏。趙總理亦謂此等秘密事件應守秘密義務萬不可先事宣布今此事與大局殊有關係等語。吳議長謂此事應負責任者有(三)項人。(一)議員。(二)國務員。(三)祕書廳。外間能知此事必不出此三項人洩漏當卽決定。請內務部行查各報館此項稿件係何人所投。遂開議先由段總長宣布此次政府對於蒙藏問題。不主用兵之理由及所以不能用兵之情勢語極堅決幷謂諸君如主用兵本總長不能擔此責任(至於段總長所宣布不用兵之理由事關軍事秘密本報不登)衆議員亦無異議。惟質問政府對於蒙藏之事是否有一定之計畫。及最後之辦法。趙總理及段總長。皆謂政府確有計畫。其大致則仍以直接與蒙古活佛及西藏達賴辦理交涉不受外人干預爲唯一之宗旨現在皆有頭緒議員有請聞其詳者趙總理以前日之祕密條件既已洩露此事實未便事前宣布各議員對於趙總理之言皆無可如何遂由外交梁總長出席宣布意見略謂今日民國尙未得外人之承認卽內政亦全未統一故外交上之方針亦難確定暫時惟有循序進行以期後效等語梁君宣布之後議員劉崇佑略有詰問旋卽散會

●最近之政海潮

近日政府最紛擾之大事件卽後繼內閣果爲誰氏一問題也。據本報所調查沈秉堃氏本爲最有希望之一人總統府一方面早已無磋商之必要卽新來之黃克强亦爲扶植沈內閣之最有力者惟以國民黨不能通過之故遂使此問題發生一最大之打擊茲將其原因之探訪分記如左

▲一國民黨反對沈內閣之由來 黃克强於總統府本慨然以扶植沈內閣自任。國民黨當然無反對之理何以前夜之幹事會。忽然爲反對之主張則實由於黃氏一時疏忽未曾將已負有扶植沈內閣之責任先行報告故沈內閣應否扶植之問題甫出於口而宋教仁卽首先反對。以爲國民黨不當使性質不明瞭之黨員出而尸補缺總理之任此論在當時議場幾於全席爲一致之贊成。黃克强遂至不能望主張之貫徹矣故人咸謂國民黨殆由於誤會而生此意外之波折云

▲一沈內閣說死而復生之由來 國民黨反對沈內閣之說既轟傳於社會一般主張沈內閣者殆已陷於絕望之地位乃無端而有。南北系之討論發生於總統府之高官中倡此論者既爲政界最有勢力之人總統心理。自不能不生搖動。於是沈內閣之呼聲又起而所謂南北系之一名詞者並非指爲國務員者本人出身之地方不過出於一般攘擾過火者之中所見之浮想此本不足論問題。沈內閣得此說而揚之乃不能不由死中復活矣

▲一總統府之會議 南北系之討論發生。沈內閣本有復活之望惟以國民黨不能通過之故奔走此問題者。終不免有疑難下筆之感故前總統府會議爲此一問題甚費多時間之研究開最後之決定。其取得內閣總理之椅子者實爲趙秉鈞氏。當會議開始之際總統之意思似本屬於沈氏。而黃克强則爲之力辭。總統知黃克强之意思卽爲國民黨之意思也乃不能不一轉其方針而指於趙氏

▲一趙代總理之眞說 沈內閣旣因國民黨反對而難提出其有後繼之希望者本祇宋教仁趙秉鈞兩君而宋氏已於大總統一方面發生離心力當然不能取得則適當者莫如趙氏加之前日趙氏出席參議院中一場演說。頗得好評。趙已有一躍入希望之地位趙氏卽由代總理而爲眞總理者是以昨夜總統府之會議於討論沈內閣不能成立之後遂移而入於勸趙就職之商議斯時人人心中必含有一趙氏必出於堅辭之想像乃據所聞則趙氏一經梁士詒屢行勸誘之形式以後卽能慨然自任以總理之重此昨日趙內閣最後勝利說所由來也聞諸總統府中人云同意趙秉鈞爲內閣總理之咨文已經繕就日內卽提出於參議院云

▲一內務總長之逐鹿者 繼趙內閣問題而發生者則內務總長問題也據政界中人傳說梁士詒實主張以朱啓鈐繼趙氏而己卽以郵政協會鐵路協會兩大會長之好資格一躍而取得交通總長之地位乃以本府秘書長一席一時頗難得如梁者以繼其後故不肯同意於梁氏之出總統府而入於國務院而欲以內務總長之椅子畀之於沈秉堃。沈氏之出也本無可無不可。況加之以黃克强之極力慫恿遂亦不能不毅然承諾聞咨文業已辦好亦將與趙秉鈞之補缺同時提出於參議院云

●反對偏重彈劾之二都督

法制局擬訂省制。省議會有彈劾省長之權。粵督胡漢民贛督李烈鈞蘇督程德全電參議院極力反對其電如下 法制局擬訂省制議會權有彈劾省長一條而中央亦得解散議會兩權互用始得其平聞貴院審查會決定刪去解散權。偏重彈劾一面是省長既服從中央繼又服從行政裁判而更加以議會彈劾三方受制。救過不遑。一省政治。必無積極進行之望。況違法尙有成文可據失政則權爲議會認定並無範圍是無日不在危疑震撼之中卽無事不在議會操縱之下其結果將釀成地方紛擾。議會專制之勢而大局失統一之力。則各省有瓦解之憂。以故地方議會彈劾長官各國皆不取此例該法理論省會對於省長。祇能糾舉。不應有彈劾權。若認其彈劾權復無解散之法理論事實均難適合現在軍民分治尙難完全實行且省長將來多由都督並任一經彈劾軍界動搖影響更巨事關大局安危萬不能緘隱還就貴院爲最高立法機關省制乃全國根本問題稍不慎禍亂隨之務請貴院權衡法理參酌事實採用彈劾解散二條。弗失其平。俾奠國礎云云

●大借款成否之預測

倫敦借款一千萬磅銀行團屢謀破壞一時。大借欵復活之聲喧傳中外刻聞銀行團亟欲再伸前議。我政府亦預備日內與該團爲正式之談判。開議後關於四國條件之磋商能否得圓滿解決雖不可知但以吾人探訪所得該團樂就前議確有數種原因將來有不能不減輕其條件者

▲一小借款之影響 在銀行團以爲中國除向該團借款別無脹展他銀行無敢貸款與中國者況更以政府之力肆行破壞此者已屢有効力不意我政府竟能於該團之另一銀行借得一千萬磅甚爲吃驚知我國尙有自由借債之能力。他國行亦有欲借債與中國者雖經英政府破壞難保不再見成功故此次大借欵條件。不能不示退讓

▲二裁兵之時期促迫 大借欵內容半含有維持均勢之意若中國一旦亂日俄雖不認爲實禍而四國中確有太窘其初意者卽均勢之計畫恐亦難行用是也刻下中國一錢不名兵變白爲節逼冬令保不發生意外故此時不得已而望此局之有成亦事實上所必認也

▲三孫黃來京之關係 銀行團以苛虐條件迫我於無端者在誤會我南北不能統一頗懷危懼自孫黃相繼北來疑慮盡釋知中國不久必有回復秩序之景象發見而投資必無何等危險此亦可謂讓步之一也

▲四蒙古問題之緊急 俄本擬乘中國革命後爲自由之活動經國際的力量方加入銀行團而要求條件之堅持乃特別權利之留保均與維持和平相背在彼雖終利我借款不成而內外蒙暗中進行不遺餘力設竟延破壞至不可收拾亦他國之所不欲則於蒙古一方欲我和平解決而於借款希望有成亦積極的維持之要著

▲五開議後先得之結果 此次開議大借款能否迅速告成尙難預知然條件雖有讓步之希望但其中俄人堅持甚力恐難遽得妥協又外人最信任者袁總統一人而臨時政府餘日有限正式總統之爲誰何尙在疑猜而蒙古及裁兵各題又屬緊急將來開議後一面磋商條件一面或先行墊款以資維持平大借款之圓滿告成。或猶謂必待正式政府成立之日不爲無所見也

●列强對待我國之新方針

倫敦會議瓜分中國案久已喧傳近聞政府接到駐英劉代表要電內稱列强現因美政府反對瓜分之議已打消而對待中國之方針。於是大變擬從消極的入手(一)測繪中國全國詳細地勢。(二)調查戶口人情風俗(三)確查各種礦產(四)決計投擲巨款。以攬各種權利是欲以對待非洲埃及手段移而爲我國者請特別注意云

●日俄人之舉動

▲一日人 近日西安西豐一帶。謠傳甚多。爲宗社黨就地招兵定期起事幷有某日攻西豐某日攻西安之說事秘西安縣令所聞派警密查。始知有多數日本人。將由[illegible]等語言中心散布。當派警跟追至縣境二道河子地方。遇有日人五名往河北一帶遊歷驗其護照堅不呈出實則未領護照也詢其姓名一姓杉原。一姓田中。一爲西田。一爲樋口等四名其一見勢不佳乘間逃去。當經查出該日人與俄徒往來之信函多種內多破壞秩序之語經該縣電稟省憲飭令照約送省。遂令警兵沿途伴送。起行至開原縣被駐在開邑之日警員。名井筒喜六者帶領護路兵多名將該日人四名當路要刦。又用倭刀百般威嚇我警知勢不敵乃聽其喩逐逃回西安面稟一切現該縣呈報交涉司經交涉司與日領事交涉尙無結果

▲二俄人 黑督宋小濂近因省城軍隊不敷調遣飭軍政處派員。分往呼綏海三府招募新兵。有隊官李姓由省奉委出發甫至昂昂溪站。擬搭乘東清火車不料早被洋奴偵悉報告俄官追至李往票房購票卽被俄兵逮捕交巴由司看押偕李同行之弁兵幸得脫逃飛報省城經都督向俄領再四交涉。始行釋放。俄人近來用心之毒面目漸顯露矣奈何

▲三法人 法人覬覦滇省已非一日旣經外交界人云近駐京法代表向我外交部要求三款(一)滇蜀鐵道敷設權由法出資承辦(二)擴充滇越鐵路敷設權(三)中法合辦七省礦產。如能允認以上條件法政府願貸款二百萬元接濟滇省財政外交部已謝絕借款並嚴拒其一切要求云

●蒙疆近訊

▲洮南告肅清矣 奉督趙爾巽昨電政府謂據前敵探報後路石管兩管帶在六家子屯與蒙匪接仗獲勝該匪逃至陶家店。我軍乘勝進追不意伏匪四起幾爲匪困幸我軍奮勇力攻始破其巢穴。又追至石虎店地方撥匪大集勢更慓悍我軍再接再厲。斃匪甚多又北路王陸兩管帶亦連獲勝仗破賊巢一處靖安地面及洮西十餘里均無蒙匪蹤跡。現已由省電令擇要分守防其回竄云

▲烏泰又有一窟 東三省都督電稱據吳俊陞報告日前帶領馬隊擒烏泰王府攻破烏泰孝睿逃往太王廟地方翻經追踪至太王廟而烏泰又逃入索倫山中。該處山勢峻險不易進兵現正搜羅嚮導以便卽日進攻掃除賊穴云

▲索爾岳濟山之防禦策 札薩克札賚特兩旗之西北有索爾岳濟山。與呼倫貝爾接近。如由該旗取道外蒙車臣汗前赴庫倫勢必連成一片將蔓延不可收拾現在陸軍參謀兩部擬派重兵在該山附近一帶及呼倫貝爾等處防守以遏東蒙西去之路

橫濱正金銀行告白

[illegible]

粵台耳聾

[illegible]

▲呼倫之恐慌 呼倫貝爾逆會勝福竄赴興安嶺。已誌前報。茲聞該逆雖有蒙兵數百日來潛逃者已夥加以槍械不齊甚爲惶懼業將呼倫城所有蒙兵五百餘於本月八號一併開赴該嶺擬作聲援

▲烏台歸客之傷心談 滿洲里車站十一日西伯利亞火車進站載有烏里雅蘇台一帶華商九十四名均形態憔悴據稱該處蒙人肆行擄掠。將吾人商號全行搶盡先奪貨物。次燒房屋。繼以殺戮。華人被其戕害者已不知凡幾我輩脫離該處幸僱俄人二名保險。言明護送至長春云云言畢均淚如雨下

●徐州勦匪記

徐州訪員來函此次徐州匪亂。全係山東蕪湖浦口變兵。與土匪勾結而成。盤踞豐沛一帶築土圍以自固該匪等均能敢死不畏機關槍惟畏開花砲十二圍於十八日。擊破小土圍三處斃匪三百餘人陣亡連長佘念澄團附姚世雄兵士十七人傷三十六人刻正合攻大土圍。尚未攻破

●籌備大紀念會 彙錄

▲南昌 十月十號。爲漢室光復之紀念。贛督亦起義中之重要人物對於此事典禮頗爲注意特於十八號在軍界俱行社召集各機關人員集議籌備慶祝紀念辦法并已預備四千金爲臨時用費其慶祝會所已指定陸軍學堂爲總會。飭令該處概搭雨蓋以便軍政學商各界分區慶祝并委任總務廳長王良箴爲慶祝光復會總裁通令各公團籌備一切一體舉行。屆時必大有可觀云

▲蕪湖 蕪湖。公團聯合會。日前提議聯合各團體籌議舉行提燈大會。慶祝光復紀念等情已誌前報茲又探悉該會於昨日開會籌辦是日種種秩序通告各團及紳商學各界要求同意舉辦特錄於左(一)各團自備。提燈四個舉代表四人前導本團名旂(不拘格式)(二)准於是日下午五句鐘在本會齊集出發。(三)前導。大紅旗兩面(上書白字光復紀念大會四字)次音樂隊再次代表(四)各團均懸旂紮彩掛燈慶祝三日。(五)全埠商民衙署理應同意慶祝。(六)各團除前導紅旂外其餘經費。歸各自備。(七)各團代表一律服。常服。(如長衫夾袍類)不得服著舶來品之西裝(八)各代表與本會會員提燈上道之際一體恪恭將事。以示誠敬云云

●副總統對於各鎮用人之規定

鄂軍前因戰事緊急用人過多相沿既久裁汰頗難現各項人員俱逾常格黎副總統恐長此冒濫虛糜餉項何可數計特規定人數。飭令各師長遵照編制。以免濫竽而節經費茲將其規定各節詳記於下

▲一參謀官 各鎮協司令部參謀官從無限制各自編設十餘人二十餘人不等茲規定各師部設參謀長一人。一二三等參謀官各二人。旅部設參謀長一人。一二三等參謀官各二人。

▲一副官 各鎮協副官大都係曾歷艱難無法位置之人充當徒領餉銀毫無職務茲規定。一律取消。

▲一見習官 鄂省見習官全係各機關取消之軍人充當故人數幾及一混成協茲經裁汰仍逾定額茲規定師旅部各留四人。團連本署各留二人。

●國務院談片

▲九月十八日

▲一陸軍部呈稱黑龍江都督請以滿和補放驍騎校應准補放

▲一直隸都督咨查明屯墾總理何道昭然廢弛煙禁撤差另委接辦

▲一財政部咨送臨時預算總冊分冊及交通部所管特別預算總分冊共二十二冊請轉呈核奪咨交參議院議決施行

▲一蒙藏事務局呈哲里木盟圖什業圖親王等旗請襲雲騎尉各員與定例及承襲次數均屬相符檢具清單請批示

▲一參謀部呈請任命高級副官等員

▲一烟台市議會電稱議決修烟德鐵路公舉劉麟瑞等爲正副長並公舉于宗潼代表進京面陳一切

▲一雲南蔡都督電稱此次出巡經行各屬極行歡洽地方安謐

▲一蒙藏事務局擬放游牧理事主事人員開具清單請批示

▲一甘肅都督咨報布政使彭英甲卸事日期遺缺以提法使何奏篪署理

▲一山西都督呈河南管轄區域與直隸行銷引岸不同請示遵

(以下詢問各事)

▲一詢魯都督周自齊因病電請辭職確否(答)並無此電

▲一詢陸總理此次假滿是否續假抑仍請辭職(答)日內將以命令發表此時未便宣布

▲一詢貢桑諾爾布條陳召集蒙古各札薩克王公到京勸令協贊取消蒙古獨立已交國務會議否(答)已交到尙未會議

▲一詢民國紀念日傳說不一國務會議如何規定(答)已定武昌起義日爲國慶日南北京政府成立日爲紀念日惟須交參議院表決

專件

●江蘇省教育會議第一號

▲核交省視學請議推廣小學校規程案 [續]

(丁)分年推廣實行開辦小學之程序視各校收容學童人數定設立學校之多寡假定一縣學齡兒童爲十萬人以一百人設一校計算須設一千小學校第一年須開辦十分之四或十分之二至少不得不及十分之一第二年須開辦十分之五或十分之三至少不得不及十分之一五第三年須開辦十分之六或十分之四至少不得不及十分之二第四年須開辦十分之七或十分之六至少不得不及十分之三第五年須開辦十分之八或十分之七至少不得不及十分之四第六年須開辦十分之九或十分之八至少不得不及十分之五第七年須開辦十分之九五或十分之九至少不得不及十分之六第八年須恰容第一年所調查之學齡兒童數或地方財力實有未逮則小學之數得開辦十分之八至少不得不及十分之七第九年在地方財力困乏之縣則小學之數得開十分之八五至少不得不及十分之七五第十年至少不得不及十分之九至十年以後雖地方財力困難小學之數務合第一年所調查之學齡兒童數俾皆能入學受徵日教育普及或不得期以十年然須知學齡兒童至十年以後其增加之數必又數倍於十年以前則普及之說尙在理想中耳使非以十年姑爲分配辦理則不但普及二字難言之即推廣二字亦難言之矣用特提出藉待公議

▲核交省視學請議縣市鄉補助私立學校規程案

學校公立私立性質本自不同經費各有擔負私立學校既由私人或私法人擔其經費則對於公家不無輔助之功能而公家對於私立學校自必有補助之義務惟是空言補助易滋流弊必先議定其經費確定其標準方足以昭核實而款項不致虛糜爰擬將此項補助私立學校事宜訂爲規程俾優良者賴以維持而不良者無從倖獲謹就管見擬具縣市鄉補助私立小學校高等小學校規程七條請付公決

江蘇暫行縣市鄉補助私立小學校高等小學校規程

一私立小學校及高等小學校得依本規程受公家之補助

一私立小學校得以市鄉教育費補助之私立高等小學校得以縣教育費補助之但須備具左之二項

(甲)開辦滿三年者

(乙)歷經視學員視察認爲成績佳良者

一私立小學校高等小學校補助金須至多以該校全年支出之經常費額三分之一爲限

一私立小學校高等小學校既得補助金若全年支出之經常費額減少時其補助金額應從而減少

一私立小學校高等小學校既得補助金若該校成績退減時得停止其補助

一私立小學校高等小學校既得補助金應依左之三項辦理

(甲)每年度之預算決算應由校長造具表冊呈報該縣民政長或該市鄉長考核

(乙)每學年之開始應由校長報告本學年職員之姓名職務俸給額及其學級數於該縣民政長或該市鄉長

(丙)每學年之終應由校長報告該校之狀況於該縣民政長或該市鄉長

一本規程於公布日施行 (未完)

●女子興業有限公司招股簡章

發起 本公司由女子實業進行會會員王樹芳馬萃英徐曼仙俞佳鈿發起聯合同志組織而成惟經費另籌與進行會不涉盈虧亦與該會無與

一宗旨 中華女子從無獨立營業者同人等誓發宏願提倡此事以樹女子自立之基礎

一集股 本公司股分整股大洋五十元散股五元以招足壹萬元爲度由發起人分認整股三十股作爲開辦資本凡在開辦前入股者均作爲優先股一俟招足再議增設分店

一股息 股息長年七釐自開辦日起一年期滿發息如有盈餘紅利作十六股分派股東得十股公積兩股發起人及優先股東共兩股辦事人兩股

一職員 貿易事宜先儘股東分任均盡義務每人每月酌贈車費三元如用外人由大股東薦保必視其人地相宜然後錄用或有虧空等情仍惟薦保人是問

一預算 每月開銷約壹百元每日如有四十元生意作一分利算除開銷外尙有盈餘況不止一分利乎總之各盡智力設法招徠斷無虧蝕之理

一貨件 以國貨爲主先擇易於行銷之物購進各種寄售物件尤所歡迎賣去還帳本店酌提扣用不銷退還原貨水脚一切當由寄售人承認

一開會 每年春冬開全體股東大會一次每月開董事常會一次研究貿易方法討論進行事宜

一交股 整股先交二十元散股先交二元給付收條其餘於開辦前一月付清再付股票息摺如不如約前洋充公作爲公司公積股票息摺遺失應由股東向公司聲明將遺失情由登報再行補給

收股處新垃圾橋公益里一弄三百六十七號王宅

小說

●悲慘之社會主義 (三十六) (鋼影)

八 最後之團聚

嗟夫。老人之所以强作歡容者。蓋見吾幼子吉兒方扶牀來前。老人之愛此兒也。不啻掌中之璧。伸手於老人之前。以索老人之抱。老人曰。稺子。汝明日往育嬰堂矣。此中至甘而無苦。阿爺今日往見果品堆積如山。玩具種種俱全。猫捕老鼠之畫片。與夫拋球打鼓之童子。尤足助人興味也。老人言時。幾咽淚於心頭。而吉兒聞之。非常得意。然家中人多半背之彈淚矣。

無何。可尼歸。默然不作一語。蓋他人縱則離。俱在伯林。所最難堪者。彼耳。然觀其情狀。抑似有十分決心者。渠既不言。我亦何從知之。特以父子之間。乃懷此祕密於胸中。我實不知可尼心中作何種思想也。惟以可尼近日對於新社會之反抗。其熱度之高。難與等倫矣。

余之次男二郎者。尙在童子之年。並無隱祕之情。而對於新社會。亦罷口亡詈。此子平日性質不甚溫和。而獨於母親之前。至爲溫順。我嘗爲其前途計。將仍在學校乎。抑出外習業乎。既已送往某處之店作一學徒。而二郎聞之。亦大喜。以爲從此將從事於實業之途矣。

時評二

居然外國人面孔 (老圃)

袁總統奉迎孫先生。頗似歐洲人之接待外國君主。特淨街之儀注。則歐人所無耳。

赴山西游歷着沿途地方官妥爲保護。則又類滿清政府之優待數士。

忽而要求鐵道敷設權。忽而要求鑛山採掘權。則又類袁大總統在清朝作外務部尙書時情景。

昨讀路透電。則要求路權者與要求鑛權者。又有劇烈之競爭。果爾則所謂利益均霑最惠國條款國際競爭遠東均勢等名辭。皆可適用於今日矣。

新曆九月念五日(即舊曆八月十五日)◎第一千七百十九號

津浦鐵路南段行車時刻表

站名	第一次	第三次	第五次
浦口	開 上午七點三十分	開 下午二點	
浦鎮	到 上午七點四十分 開 七點四十五分	到 下午二點十分 開 二點廿分	
花旗營	不停	不停	
東葛	不停	到 下午三點十五分 開 三點十八分	
烏衣	到 上午八點五十七分 開 八點五十九分	到 下午三點三十五分 開 三點四十分	
滁州	到 上午九點三十分 開 九點四十分	到 下午四點十二分 開 四點廿七分	
沙河集	不停	到 下午四點五十二分 開 四點五十五分	
張八嶺	不停	到 下午五點十四分 開 五點十七分	
三界	不停	到 下午四點四十二分 開 五點四十五分	
管店	不停	到 下午六點零七分 開 六點十分	
明光	到 上午十一點四十一分 開 十一點五十一分	到 下午六點四十二分 開 六點五十二分	
小溪河	不停	到 下午七點廿四分 開 七點廿七分	
臨淮關	到 下午一點正 開 一點十分	到 下午八點零四分 開 八點十四分	
門台子	不停	到 下午八點三十一分 開 八點三十四分	
蚌埠	到 下午一點五十五分 開 二點十分	到 下午九點零二分	開 上午五點三十分
新橋	不停		到 上午六點三十二分 開 六點三十四分
固鎮	到 下午三點三十九分 開 三點四十九分		到 上午七點零一分 開 七點十一分
任橋	不停		到 上午七點四十分 開 七點四十二分
西寺坡	不停		到 上午八點十一分 開 八點十三分
南宿州	到 下午五點十七分 開 五點二十七分		到 上午八點四十二分 開 八點五十二分
符離集	到 下午五點四十七分 開 五點五十七分		到 上午九點十九分 開 九點廿九分
夾溝	不停		到 上午十點正 開 十點零三分
曹林	不停		到 上午十點廿九分 開 十點三十一分
三鋪	不停		到 上午十一點正 開 十一點零二分
徐州府	到 下午七點五十二分 開 八點十五分		到 上午十一點三十分 開 十一點四十分
柳泉	到 下午九點零五分 開 九點零八分		到 上午十二點廿一分 開 十二點廿四分
利國驛	到 下午九點四十五分		到 上午十二點五十七分

站名	第二次	第四次	第六次
利國驛	開 上午四點廿七分		開 下分一點十五分
柳泉	到 上午五點零二分 開 五點零五分		到 下午一點四十二分 開 一點四十五分
徐州府	到 上午五點五十五分 開 六點十五分		到 下午二點二十五分 開 二點三十五分
三鋪	不停		到 下午三點零四分 開 三點零六分
曹村	不停		到 下午三點三十五分 開 三點三十七分
夾溝	不停		到 下午四點零三分 開 四點零六分
符離集	到 上午八點十分 開 八點念分		到 下午四點三十七分 開 四點四十七分
南宿州	到 上午八點四十七分 開 八點五十一分		到 下午五點十四分 開 五點念四分
西寺坡	不停		到 下午五點五十三分 開 五點五十五分
任橋	不停		到 下午六點廿四分 開 六點念六分
固鎮	到 上午十點十八分 開 十點廿八分		到 下午六點五十五分 開 七點零五分
新橋	不停		到 下午七點三十二分 開 七點三十四分
蚌埠	到 上午十一點五十七分 開 下午十二點十二分	開 上午五點四十五分	到 下午八點三十六
門台子	不停	到 上午六點十三分 開 六點十六分	
臨淮關	到 下午十二點五十七分 開 一點零七分	到 上午六點三十三分 開 六點四十三分	
小溪河	不停	到 上午七點二十分 開 七點念三分	
明光	到 下午二點十六分 開 二點廿六分	到 上午七點五十五分 開 八點零五分	
管店	不停	到 上午八點三十七分 開 八點四十分	
三界	不停	到 上午九點零二分 開 九點零五分	
張八嶺	不停	到 上午九點三十六分 開 九點三十九分	
沙河集	不停	到 上午九點五十八分 開 十點零五分	
滁州	到 下午四點二十七分 開 四點三十七分	到 上午十點三十分 開 十點四十分	
烏衣	到 下午五點零九分 開 五點十一分	到 上午十一點十二分 開 十一點十七分	
東葛	不停	到 上午十一點三十四分 開 十一點三十七分	
花旗營	不停	不停	
浦鎮	到 下午六點廿三分 開 六點廿八分	到 下午十二點三十二分 開 十二點四十二分	
浦口	下午六點三十八分到	下午十二點五十二分	

TRADE MARK 'BIVO' 商標

商 別福 標

牛汁鐵精酒

BEEF AND IRON WINE

牛汁鐵精酒純是滋補身體原素能奮興精神恢復元氣生血長肉開胃壯神爲非常靈驗百補品其質地純粹故於養生路隨時皆可吸攝輸運體內以供各部所需如鐵質之造紅脒使血濃厚血全體自臻康強牛汁本爲體質原素故能直接填補肌肉筋骨在所必需汁內之胎尤爲人身最要質如有耗費立見尫痔此品富有活潑胎質故善能養育體凡虛弱虧損血少紅脒面白肌削身軟乏力神思昏倦服之大有奇效婦女種種疾病係因貧血所致不拘其痛苦之可告人者或不可對人言者此酒服之定有應驗治室女乾血癆更有神效重病痼將期若服此酒復原必速且能較昔尤爲強壯此酒味美性和婦孺均可服之購服者請認明別福商標爲要中國各埠著名西藥房均有發售　英京　上海　寶威大藥行

本行分贈藥樣每匣有解丁勒麥精魚肝油夏士蓮雪花大寶來金鷄納霜若將贈書券附郵票二角及姓名地址寄下當即郵奉惟雲南寄資另加

贈書券

介紹律師

姓名	履歷	事務所	代辦事件
唐愼坊大律師	前江甯地方審判廳廳長	蘇州幽蘭巷第十七號 上海昌壽里第七十二號	
金泯瀾大律師	日本法律學士前法部主事甯波地方審判廳廳長浙江弁士會長	上海新北門內舊校場電話二三四 杭州蒲場巷電話三五七	民事刑事及行政訴訟代訂契約公證管產法律顧問
楊文淵大律師	法官	錫東大街	辦理民刑訴訟及析產訂約公證等事
陸澄宙大律師	京師法律學堂完全科畢業	同上	同上
許卓然大律師	日本中央大學法學士	蘇州城內護龍街九一號	凡一切民刑訴訟以及訂約公證等件
孫觀圻大律師	同上	同上	同上
錢謙大律師	日本明治大學法學士	同上	同上
楊蔭杭大律師	美國賓府大學法學士	同上	同上
孫鞏圻大律師	日本明治大學政學士	同上	同上
雷奮大律師	日本早稻田大學法科畢業	同上	同上
錢祖勤大律師	日本法學士曾任靖江審判廳長常州審判廳庭長	西門外方浜橋壽祥里五弄	民刑訴訟公證訂約及一切應辦事件
湯應嵩大律師	江蘇法政學堂畢業歷辦上海南市裁判地方審判廳民庭推事	上海城內太平街南市大碼頭北市大馬路公興里	民刑訴訟證明契約遺言贈與訂立合同

姓名	履歷	事務所	代辦事件
卞福孫大律師	法官	揚州左衛街	民刑事訴訟事件置產析產作證及立契約等事
徐懷霖大律師	法政專門畢業	現由上海城內縣西街遷移英界二馬路畫錦里二十九號	民刑訴訟及他一切法律行爲
丁炯大律師	早稻田法學士前歷任蘇州地方審判廳民庭長華亭地方審判廳推事	蘇州高師巷十九號南京鈔庫街	民刑訴訟及訂約公證析產等法律行爲顧問洋訴訟皆可代辦
潘承鍔大律師	日本法政大學畢業	蘇州護龍街蒲菱巷東口電話四七四 上海法界西城河浜九六號	辦理江蘇各級審判廳及上海會審公堂華洋民刑訴訟
周祖培大律師	日本早稻田大學法科畢業	同上	同上
張一鵬大律師	法官	同上	同上
蔡倪培大律師	日本法政大學法科畢業	同上	同上
汪仁溥大律師	法官	同上	同上
張慰祖大律師	日本法政大學畢業前法部考取法官曾任河南開封審判廳刑科推事	蘇州滄浪坊巷六十八號電話二九九 吳江西門內三多橋	辦理江蘇各級審判廳及上海會審公堂華洋民刑訴訟並證明契約析產等法律行爲
文超大律師	浙江法政專門學校優等畢業前江蘇青浦地方審判廳推事	上海城內縣橋東果子街三十一號	辦理民刑訴訟件證明契約析產等法律行爲
江鎭三大律師	法學士前法部考取法官歷任江蘇審判廳推事及崑山地方檢察廳長	上海城內縣橋街九十號又彩衣街	民刑訴訟事件及交涉談判訂立合同一切法律行爲
狄梁孫大律師	日本法律學士前大理院刑科推事杭州地方檢察長	上海白克路八號洋房三牌樓	民刑訴訟及行政訴訟事務

介紹律師欄之廣告　本欄每一人以五號字五行爲限其有字數太多者經本館酌量删減如與本人意思不合請即來函改正惟仍以能容字數爲限

彭壽堂總製立止心胃氣痛散◎靈驗異常◎倘若不信◎一試便知◎凡別家丸不效者一服此藥立

治痧症藥◎泰西祕方◎屢經試驗◎神效無雙◎凡有服藥不愈者試後方知斯言非虛也◎遠處信購◎原班回件

婦人艱於生育　服之受胎極速　如若不信　有法可試　將素不生蛋之雞　飼以此丹　半月後蛋自生矣

獨得秘方　婦科一索必妊丹　此丹信服　不難成孕

婦人本無不能生育之理其不能生育者病也其病[illegible]

解鬱煖宮止帶聚精旺血固本調經培元壯體凡婦女一切疾病服之無不應手奏效素未生養之婦堅心服丹一料能調和衝任之血平定肝鬱舉得雄嬰[illegible]旬日必能一索得男曾經試過萬人皆得廣陳麟兒苟能此丹常服非但治一切疾病且能永保無滑胎暗產之患誠婦科中蓋世奇方◎每料一斤洋八元每盒洋二元

上海三馬路門鼎豐里小華園斜對口　鍊雲大藥房

中華民國陸軍部一等軍醫長醫學張修爵鑒定

第弌總統牌

精神丸

看看大補品的特色

購大瓶一瓶　送小瓶六瓶

精神丸爲培補人身精神之育補元陽補督脈無論腦髓腎所受之種種疾病一經服此丸後其能力能充補腦髓補精血補肝補脾所[illegible]

一治腦髓精神衰疲精液耗竭精血枯竭精關不固一切虛弱各症

一治腦髓虧損思想窒塞腦筋無力常患頭暈頭痛偏正頭風及全身痠筋所患之症

一治血枯血虛血熱血冷血少各症及血不養筋種種血分之病

一治腎水虧弱耳鳴耳聾夢遺滑精房事過度元精薄冷精珠無力不能射精於子宮等症

一治癲癇痴狂怔忡驚恐或心悸心虛心跳等症種種之精神病

一治中風中痰或半身不遂遍體麻木四肢痠軟行動無力等症

一治肝胃不和或肝氣上逆胃脘作痛或嘔吐反胃噎膈諸症

一治肺部受病氣急氣促咳嗽痰喘或肺痿肺炎諸症

一治脾胃虛弱發瘧遍體不遂五更泄瀉或濕熱蘊伏不定飲食少進諸症

一治腰痠腿痛腰不能伸直憚於勞動及面色黃瘦

一治口臭歪斜或牙部精神不足致咀嚼無力或牙痛牙疳等症

一治眼部諸病如迎風流淚內障昏花凡眸子所患之症

一治小兒先天不足面黃肌瘦不易長發及知覺不靈或常患驚風痰症

一治婦女精神不足血液虧耗或子宮能力欠缺卵珠不健陽精不納難孕育或赤白帶下或天癸過熱過冷前後甚至終身不育等症

一治過悲過哭過鬱過慮過思過怒致終日無愉快之狀甚至不飲不食

一治氣鬱致傷五臟六腑發現種種奇症

一治飲酒過度腦髓精血受酒精所吸收造出種種病症

一治吸鴉片煙有癮之人煙毒入腦形瘦肉削或成痨瘵等症

一治戒煙後身體發腫或枯瘠不能壯健或飲食銳減或餘毒未淨胸腹脹滿四肢軟弱等症

服法　每日分早中晚三次每次用開水送服一丸如重病至每日服四五丸切弗再多慎之慎之

價目　大瓶計一百六十粒　價洋五元每打十二瓶五十元
中瓶計九三十粒　價洋二元每打十二瓶二十元
小瓶計九五粒　[illegible]

◎總發行所上海三馬路中法大藥房

上海各大藥房均有發賣

這是西來助肺的良材和勻呼吸的要品凡肺痿咳嗽的病不論新舊輕重一經入口立能痰化咳止當覺喉嚨滋潤口角生香如能常備非但可保一家人無咳嗽肺病的患處且可保一家人的[illegible]色紅潤身體强健這就是吃了助肺呼吸香膠的功效因吃與的肺健了呼吸勻了那胃口也好起來了心經既得了胃經的許多滋養料心臟的血液自然也多起來了若是五臟皆好這個體軀那有不肥壯的道理特勸我同胞諸君若已患肺病的這個助肺呼吸的香膠是萬萬不可不吃的　◎◎大箱四元　小箱二元

止痛[illegible]心胃氣痛速除根

[illegible]之可恨此散修合問世久已活人無算[illegible]冲服此散三四分非但立刻止痛多人確能自信誠心氣痛時救命仙丹也每瓶一元◎外貼神效心胃氣痛膏每張一元另購外加當費一成於胸前立刻止痛靈驗內服外貼雖數十年病痛永不再發

上海拋球場南首河南路彭壽堂啓

羣仙茶園十五　秋中節日戲　正廳洋一角

壬子年八月十五日午手名角合演全本文武等戲一齣[illegible]

紅花菊（仙小賽　珠飛實　秋中）　小小翁小小一小陸草陳　飛上林　小蓋馮賽林小云仙百壽全圖

羣仙茶園十五夜戲　正廳洋二角

十五夜戲大減價正廳二角樓[illegible]起碼七十

[illegible]　勝　關羈　明珠月　溪皇莊　陰陽河　雙珠母　玉蜻蜓　臨凡

美術畫出現

精印彩面新式洋裝五彩東洋名勝及風景畫合印全冊一元二角
洋裝珂羅版東洋美人家庭出浴圖及海水游戲圖全冊一元六角
彩面新式洋裝珂羅版中西裸體美人比較大觀一厚冊一元六元
美術畫之一精印珂羅版泰西裸體美人特別寫真四大幅洋一角
美術畫之二精印珂羅版東西裸體美人[illegible]大幅洋一元
精印珂羅版[illegible]影孫文黎元洪黃興玉[illegible]大幅洋二角
外埠郵政局[illegible]不通之處郵票亦可通用寄費每元加一成計算
上海四馬路西跑馬廳第三百三十一號石[illegible]新漢印書館經售

不是一千元　每瓶取價不過一元二角　其功效之價值勝過一千元

福德通義爾醫生　自來補血片

代售總發行所　上四馬路老閘捕房對門百五十八號四號　普惠藥行　大藥房均有[illegible]

精益眼鏡公司

上海英大馬路　泥城橋東便是

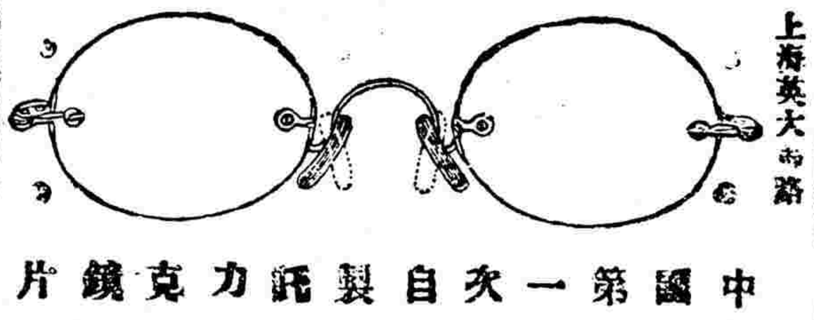

中國第一次自製託力克鏡片

[illegible]理

[illegible]

嫩面玉容散

本藥房精製林文煙香皂[illegible]上海洋涇浜三馬路[illegible]

續嗣聖藥　男子九醜丸

[illegible]

立止白濁丸

每瓶三角雙料[illegible]上海三馬路[illegible]

如意丸　善治色癆

[illegible]

上海河南路七號彭壽堂錄

百試百驗包愈疝氣丸

一天脹消[illegible]每盒大洋一元每料四元[illegible]上海三馬路西小華園斜對面鼎豐里口◎鍊雲大藥房謹啓

滬甯火車行車時刻表

南京　鎮江　常州　無錫　蘇州　崑山　南翔　上海

[illegible]

滬杭火車開行時刻表

由上海南站至閘口　由閘口至上海南站

上海　松江　楓涇　嘉興　杭州　閘口

[illegible]

上海自來火公司廣告

[illegible]

兩金不換　化痔仙丹

[illegible]

地方時事

天津革命紀念戲曲之編演(天津)

南開公立第一中學校學生等以舊歷八月十九日爲中國大革命紀念日已將關於武漢起義并各省光復以及民國成立種種現象編成戲曲屆時扮演以誌盛舉亦紀念中一鉅觀也

委定複選監督(江西)

複選區應設複選監督籌畫一切選舉事宜　贛省特於日昨委派龍君璋充第一複選區監督羅君永紹充第二複選區監督唐君聯璧充第三複選區監督戴君展誠充第四複選區監督陳君强充第五複選區監督云云

沔陽縣將移駐峯口(湖北)

湖北沔陽州現已改爲沔陽縣早有移駐峯口之議嗣爲城紳楊萬力阻而止現該邑議事會全體并自治區三十六所以及四鄉人民代表咸文翊俱贊成遷移即以前清時羅牧慶昌已征未解之一千串作爲經費已由該縣知事具呈民政司當經劉君心源俯采輿論飭該知事趕爲籌畫一切云

畫分甯皖財產(安徽)

安徽駐甯敎育會以蘇皖兩省行政上有種種之連絡而財政上亦有種種之混合如江南貢院爲上下兩江鄉試公地江安糧署爲兩省漕賦總匯江南高等江南實業商業蠶桑諸學校皆兩省所共設他如兩江督署兩江師範法政更合蘇皖贛三省所共有而植茶公所茶務講習所則全係皖省茶厘捐款所創辦在當時二省同一最高行政官廳故一切公共財產得以江南名義行之今省制既更政權亦判所有一切公共不動產亟應清理柏都督特派莫如澳君爲駐甯清理公共財產主會員除漕糧茶米鹽厘已經皖省收回外其餘一切公共財產均著該員妥爲接洽查清

籌備選舉(蕪湖)

蕪湖縣知事范直夫刻因衆議院選舉期迫特在縣署西首前自治籌備處舊址設立選舉籌備事務所於前日邀請各界到所公議辦法昨日商會開會推崔星門邵佩如兩君爲經董并推陶君玉堂爲總經董定二十三號到所辦事

公布學校制服(杭州)

民國肇新衣服制度尚未規定茲浙江敎育司特頒男女學生制服男學生制服形式與通用之操服同寒季制服用黑色或藍色暑季制服用白色或灰色(前二項制服一校中不得用兩色)制帽形式與通用之操帽同寒季用黑色暑季頂加白套或用本國製帽靴鞋亦用本國製造品(前項制帽靴鞋一校中不得兩式)各學校得特製帽章須給學生綴於帽前以爲徽識大學學生制帽得由各大學特定形式呈報敎育總長女學生制服即以常服爲制服寒季用黑色或藍色暑季用白色或藍色前二項制服各學校可特製襟章須給學生佩於襟前以爲徽識制服質料以本國製造品之堅固樸素者爲主高小學校以上各項學校學生均應遵照本規程一律著制服但依地方情形不能即時遵行者暫准變通辦理

江塘冲塌之堪虞(甯波)

鄞縣梅墟沿江有石塘一塊長計二百八十餘丈闊丈餘爲鄞鎮往來要衢三縣七鄉萬頃田畝藉此屏蔽近日淫雨適朝北風怒號致秋潮湧急冲塌該塘多處沿江一帶田禾淹沒秋收無望有地方自治之責者亟宜提議興修也

柳人環三次來浦(清江)

柳爲革命大家第一次爲前清端方督兩江時補送清河監禁及去歲光復衆人將其保出至浦調蔣雁行蔣曾爲上賓作爲顧問一時聲氣煊赫反對十六表各代表畏之如虎柳後與張在心要求蔣雁行不遂辭往九江以形跡可疑被拘留昨又抵浦寓中西旅館昌言來浦組織寔業云

察看鐵礦(鎮江)

鎮郡東門外八公洞左近某山發現鐵礦其質甚佳現爲上海實業家朱某所特派代表王君鶴亭赴都督府請領探礦執照旋由甯蒞鎮晉謁丹徒民政長君翼雲請派人保護以便前往察看礦苗當經民政長允准發給照會前往矣

市議會公推會長(常州)

市公所改選事宜早已於上月舉行議員選舉亦已由民政長照章發給憑正會長亟應推定以便代議一切爰于本月二十一號會集全體議員公推史咸爲正會長莊俞君副之二君人望素孚頗受市民歡迎云

高等審檢廳之遷移(蘇州)

蘇省高等審檢總廳在桃花塢原係從前牙厘局舊址與吳縣地方審檢兩廳同在一處人多地窄不敷應用現已擇定道前街前提法使署現正修理大約十一月底可以工竣遷往也

河南

△河陰縣分治原因

滎澤河陰分治一案業經張都督兩次委查據於九月十四號得委員王致中君報告方勸分治并言上次議會郎係河陰人民之憤恨張都督當即電京請示十八號得覆電即檄委高廷璋君爲河陰縣知事

△汴省鹽引之爭

汴省鹽引本分淮蘆潞三路去年長蘆鹽運司將淮潞引地爭歸官辦汴商亦因蘆運甚便均贊成惟自軍興後蘆運中斷紛紛復用淮潞鹽引嗣爲長蘆會悉前日十五號長蘆鹽司張君電汴查問并與淮潞交涉今日十八號淮潞鹽商專電復郎派代表到汴公同會議

安徽

△屯溪共和黨職員錄

屯溪共和黨分部於九月十一日成立已紀前報茲將是日舉定各職員詳探錄後正部長俞燮副部長江福楨幹事程棨祖洪維璜余寶勳孫麟江仁純書記員劉廷基金監許廷光審計員方昭瀛交際幹事曹希翩幹事缺額五人副部長缺額一人九月十三日開第一次職員常會議決俟開臨時大會時補選云

△委員來蕪查辦鹽業風潮

蕪湖雜貨醬坊兩業前因官鹽分銷局長苛索鹽價匯水兩業特開公會分佈傳單宣告豫豐厚鹽行違例病商等情茲悉柏都督以該業暨全皖聯合會一再電稟故特委員到蕪關查故昨日曾二業假公團會場開歡迎會並表明分銷局與鹽行種種苛刻之狀

杭州

△朱都督慎重軍械

朱都督近日行令第五軍司令部略謂軍械爲禦侮之利器保存機關事事重要各軍隊各機關支領鎗械分配所屬往往輾轉挪移不無散失本軍府爲慎重軍械起見嗣後該司長遇有給領鎗械須將鎗械種類及所携號碼與分撥所一併註明彙册呈報

△共和黨成立紀聞

共和黨海甯分部硤石分所于本月十五號在本所開成立大會到者一百二十三人首由本部黨員蔣百里君宣講黨義繼由王店鎮黨員潘君謀先張君茂等等十六人爲代表吳君吟甫頌祝辭由吳君小舫登台致謝詞後投票公舉各員所長徐光溥幹事吳清張仲梧鄭功懋蔣尊裕趙玉延蔣景銘顧德潤王覲

南京

△鈔票通行

財政司附設之兌換處現以金融停滯難資周轉特發行紙幣以事周轉已由印刷官廠代印一百萬元之鈔票不日即可發行聞基本金現已籌定該處與各大銀行素有通融將來所出之鈔票當能信用云

蘇州

△桃花塢之書畫案

前清費紀懷太史書畫古玩收藏極富現眷屬移居上海桃花塢住宅派人看守廚役薛龍生等串同沈桂林前往偷竊計物四百七十八件由船運出胥新街十三號屋內本月十六號夜間爲北路二區巡警路經該處察知屋內有異入內見箱包堆積滿地沈桂林等上岸逃避巡警四面兜緝仍被拘獲並贓物解送巡警總局知會費姓到場認物內有元版宋史一百二十本古銅花瓶二個及磁器數種

小說

政治小說　旁聽席物語(十二)(指嚴)

(問)然則易地則安矣而一百五十萬且奈何(答)無慮果能就之必無不報(問)否否舊府羅掘已空計將安出(答)恃外府(問)外府若何(答)子且不問吾自試爲之(問)吾一徧商同人可乎(答)不如內斷於心事機一誤恐不可收拾語已使者請辭統領出理事室

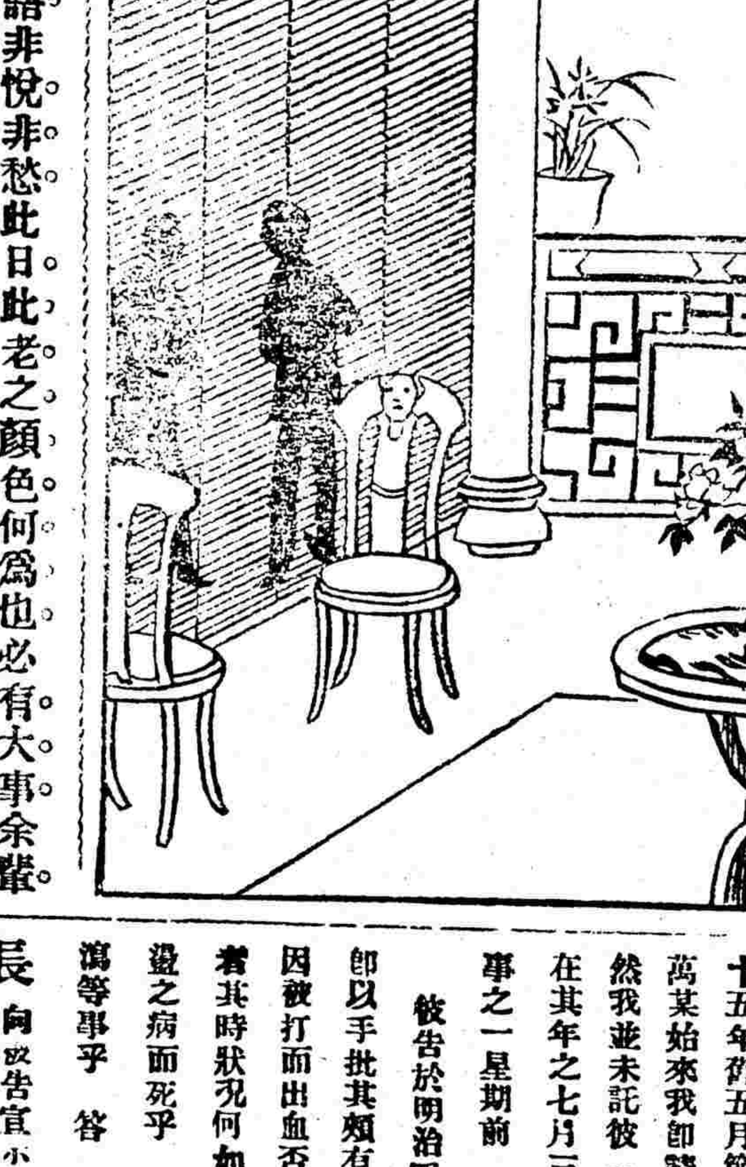

沈吟不語非悅非愁此日此老之顏色何爲也必有大事余輩留心察之逮午使者來矣復開談判(問)事將若何(答)利國九三才數但要索甚奢正在磋磨耳(問)此款可公布乎(答)此安可者吾二人密談外固無第三人之與聞也(問)何爲祕密若是(答)外人何知將謂賄賂爲授受羞天下士矣且國民與樂成難與圖始公布而用之反恐譁然而不已也(問)何日可到(答)十日可乎(問)余待此決矣以此卜行期若何(答)甚願某公感吾君之惠今敢忘(問)此以平償台充衆竅耳個人自爲計則奈何(答)此無慮吾計之爛熟矣梅花天地心其數爲盈於意云何(問)殊少可喜乎(答)增其一豈日小補之哉(問)借大民國區區者而不余畀耶(答)富竭棉力(問)即如此苟可一家乎(答)微斯人固難言之今欲泯閱牆禍有人爲之媒一家和睦不難也(問)內閣何如(答)仍舊貫如之何(問)不如君自取之(答)不敢必然待時而動亦僕之願也(問)軍隊及本黨何如(答)所不保全現狀者有如白水事罷置酒高會北使者醉飽盡歡揚長而歸(未完)

本地時事

日人毆斃華人案之供詞

日人松村忠毆斃顧阿福一案經陳交涉使將長崎領事函覆大概情形轉致上海地方審判廳已誌昨報茲將長崎裁判所之口供單照錄如下

大正元年八月十九日於長崎地方裁判所刑事法庭檢事掘井治一郎蒞視公判開庭被告松村忠及辯護士永尾作十郎出庭

檢事將豫審終結決定書所記之犯罪事實陳述其無異　裁判長對於被告(問)綿貫與三郎宅內有顧阿福(七十一歲)其人乎　答　有　問　其人所司何事　答　司灑掃之事　問　與三郎宅內有收取病人號金之事乎　答　有之　問　號金爲何物　答　因病人至此受診必依次掛號故外來病人須付號金洋五分　問　收號金者誰　答　即我　問　爲誰之收入　答　亦我　問　所收支那人萬某之號金有託諸顧阿福之事乎　答　明治四十五年舊五月節時萬宅某用人來付診察金然當時未付號金其後約一星期萬某始來我即請其付號二角彼謂已交顧阿福我始知顧阿福已收此項號金然我並未託彼　問　阿福既收此項號金爾於何日始知　答　不甚記憶大約在其年之七月三號　問　萬某付號金於顧阿福係在何時　答　在我知此事之一星期前　問　其後阿福將此項號金二角交與被告否　答　未　問　被告於明治四十五年七月四日午後一句鐘時問顧阿福何故收錢而不告即以手批其頰有之乎　答　打過　問　打幾次　答　不記憶　問　阿福因被打而出血否　答　不知如何　問　用拳打之乎　答　平手　問　該打者其時狀況何如　答　彼仍立住　問　阿福自爲被告所打之後遂生腦震盪之病而死乎　答　是被我打後約二時間即死　問　其時阿福有大便吐瀉等事乎　答　不知悉　問　阿福曾有病否　答　常有腹病　裁判長向被告宣示一切押收物件并讀一切筆錄問以有無反對意見有無辯解有無利益之證據如有利益之證據儘可提出　被告答曰並無意見及辯解又無利益之證據　檢事陳述本件之十分充足證據且當援刑法二百○五條處以懲役四五年　辯護人辯論本件可以酌量處以最輕之懲役二年且請求猶豫執行　被告謂已無他項供述之事　裁判長定於二十一日午後判決遂閉庭(未完)

啟文印刷公司廣告

念六號事務所在江西路Ａ五十一號……惠顧諸君之雅意印刷所……

……下德里照常交易●本廠分設杭州陳列所天字號●南京花牌樓……

●清查營地辦事章程

江蘇各屬外洋及裏河水師暨陸路各營營地現由江蘇都督令委譚道南朱大斌爲總分局關查長清查軍田分別征租變價以三成作爲局用餘款解濟軍餉等情已誌前報茲將清理水陸各營營地辦事暫行章程及程都督按條批註各款照錄如下　一請都督委派熟悉營地公產情形謹愼耐勞二員分分局正副長（督批）正副長二員由本都督遴選委任　一請刊關防一顆文曰江南清查水陸各營公產分局關防（督批）分局關防由本都督頒發原擬江南字樣應改稱江蘇　一請准由分局長遴選各營舊有官弁妥愼之員派充委員前充各營糧房爲書記以期造册迅速而免遲延以及盜賣隱匿等弊（督批）委員書記准由分局遴選各營舊有官弁及糧房分別充任以收駕輕就熟之效　一各處營產現應分派委員分赴調查坐落何邑何圖何地何人承種田畝若干繳租幾何應於造册時詳細註明（督批）營產責令該局循例造册仍須詳細列表隨時送府考核　一營產清查後應分別標記註明繁市冷區田則以及成熟荒蕪並是地有糧無糧以憑會商官紳酌定價值令其原領之戶限予幾月繳價領照執業逾期再行另召承領應照市價仍給予原領之戶半價以示體䘏外人不得加價攘奪恐激生變（督批）清查之後分別辦理情形甚爲妥善着即准照所擬辦理　一營地俟清理後如可變價者應即出示召變恐其力有不逮仍擬常徵租以免規避取巧（督批）出示召變該租戶無力購買者准其仍舊征租另覓買主　一租票請由總局發給用三聯單一存總局一存分局一給業戶（督批）租票准由該總局發給三聯單塡用所收租價按月由總局册報一次以備查考　一請都督府通行各縣民政長會同分局長辦理俟清查確實將來收租變價應如何分撥公用省有縣有再行支配由議事會提議庶免地方阻隔進行先請都督示諭（督批）營地收租變價分省有縣有由本都督通行各縣民政長會同縣議事會議決辦理　一內外洋裏河水師現已改編應由都督府令飭各統領轉飭各營管帶會同分局長辦理（督批）內外洋裏河水師營產收租變價等事俟由本都督令行各該統領轉飭所屬會同分局和衷辦理以免隔閡　一造册予限文到一月內造送分局過期記過所有營中各項公產文據隨文附送（督批）限期造册應責令該總局認眞考核　一辦事人員果能始終勤奮准其由局請獎錄用（督批）辦事人員果係勤奮耐勞准該總局請獎錄用以示鼓勵惟不得稍有冒濫　一分局遇有傳喚營弁瑣事准其逕行惟大事必須報由總局轉呈都督核行（督批）傳喚營弁瑣事准由分局長逕行惟重大事件即責令報由總局轉呈本都督核奪施行　一分局請設上海營參府或守備署應行上海民政長酌撥（督批）分局辦公房屋候本都督訓令上海民政長將前財政局購買圖書公司房屋一所撥給應用

●議決撥濟橋工款項

市議會提議新閘橋工設法改建一案據審查員報告以該橋爲南北交通要道毗連租界易釀交涉爲難視爲緩圖查有滬關代征之土貨碼頭捐一項本年預算草案受協册內列銀三萬六千六百餘兩按市鄉制暫行章程內第三十五條第五款暫限及第八十九條第一款並九十五條之規定亦係地方公益捐之附屬擬請民政長轉呈蘇都督核准照撥俾濟要工由董事會提前執行議決通過

●查獲軍械准即解部

墨稅務司復陳交涉使函云頃准來函以接軍械稽運所函稱滬關查獲爆箱夾運手槍應請貴使轉知稅務司由滬關徑運北京至賞金以及運費若干亦請由陸軍部照數發給俾有手續而免周折等語查本關所獲前次手鎗子彈等箱自應准即由關徑運天津解京請由總稅務司轉解陸軍部察收所有賞金運費亦即由部就近給領匯滬可也茲准前因相應函復即祈查照辦理云

●光復軍裁併之計劃

滬軍光復軍統領李徵五君所部各團營軍士業已裁減一千四百餘名所有第一團團本部飭令取消該團管帶等各官長經李統領咨請江蘇都督改爲屬官在案昨日李統領復令第一第二營步兵管帶傳集各軍士齊集操場親自校閱後令飭該兩營併作一營而第三第四第五第六等四營亦須歸併昨經李君令飭各營管帶定於十六十七兩日分別齊集操場聽候考驗以定去留所有應裁之各營官長候咨請江蘇都督另行差委云

●指令補呈履歷

前任滬防水師第五營管帶周協和前因病劇增重呈由李統領允予辭職等情已誌本報茲悉李統領查得該員雖因病辭職然去歲光復之時及防務功績未忍湮沒是以轉呈江蘇都督請咨陸軍部補授實官去後現奉程都督指令據稱該管帶周協和因年老多病自請免職業經該統領令准自應照辦惟所稱該管帶光復有功不忍任其湮沒應候將該員履歷咨部酌量補官以示酬庸而昭激勸仰即知照此令表存

●餉項尚未領足

昨報記劉司令長赴甯催請核發福字營薪餉一節茲悉劉司令長已於昨午返滬催奉程都督放給該營餉洋一萬元惟八月分薪餉尙難清訖而劉司令長現因餉項未清深恐兵士在外生事是以禁止兵士不准掛號出營軍規頗爲嚴肅

●直接稅請勿誤會

上海市政廳董事會總董陸文麓君函致各調查員云頃接民政署電話謂乘議院選舉議員調查單上之年納直接稅一項係指定納於本縣之地丁錢漕而言塡寫時只須寫明元數所[illegible]捐濟道路燈等項不在此列幸勿塡入請注意並照函達調查諸君爲此備函請執事轉達諸分任調查員塡寫調查單第二行時只須寫明丁漕之元數可也明日已屆第一期繳紙調查名單之期請將已收之調查名單先行交下以便轉送云

●趕將議案呈送

上海市政廳市議會提議要案三種其一係閘北同善粥廠地基案二係城廂內外各舖地甲改爲戶籍警察案三係開闢上海之西北鄉龍華等處馬路以利交通案等應即呈請縣議事會開會時列入議案議決之後以便相當担任辦理茲查縣議會於十月一號開會照章程前十日先行呈送故昨日已赶將以上三案由開明呈送矣

●刊發審檢分廳印信

本邑城廂內外以及四鄉一帶奉諭設立初級審檢各廳各分次序分別組織行將即日開辦各情已紀前報茲悉各廳應用印信已奉上海地方審檢廳長黃涵之陳松生兩君據情稟詳程都督令飭黃陳兩君就近辦理業已刊刻完全其南市第二初級審檢廳印信兩顆昨已送交該廳監督推事吳莫孫君檢察官吳竹菴君等具領以便十月一號開廳啓用

●呈請宣布取銷前案

滬北總商會前以滬防福字營劉司令長福彪於光復以來任職滬防保護地方治安不遺餘力商民受益良多曾經呈由交涉使並公共公堂照會租界領袖領事請飭捕房務將劉司令長前因國事禁入租界一案註銷業由領事團議決允爲註銷惟正式公文尙未發表而滬上商民甚爲翹望故由公堂關讞員前日又呈陳交涉使照會領袖領事請將領事團允議註銷劉君禁入租界一案迅即宣布以孚衆望

●舟人被盜刃傷

浦東人陳林生昨在閔行裝載破布一船欵來滬距至陸家嘴浦江忽來盜匪六名躍登陳舟四處搜索並無值錢之物盜即拔刀將陳肚腹肩背手臂等處共戳三刀竟致腸流腹外倒臥船上盜即將陳舟開至虹口將陳棄諸岸上駕舟而遁豈知陳雖負此鉅傷尙能行走喚雇人力車車夫覩此血液淋漓拒不肯推陳忍痛力行至英租界山東路口被巡捕查見阻住向詰陳即將上情直告該捕雇車送入捕房捕頭立飭包探李阿三將陳送入仁濟醫館醫治經醫生將腸用玻璃管納入肚中留院醫治一面由捕頭飭探查得陳受傷過重言語昏糊其實陳在楊樹浦浦江被戳遂據情稟復捕頭核奪云

●研究散放票布問題

國民共進會會員楊錦堂劉彬黃克齊三君因洪幫中人仍有在外散放票布開設香堂等事敗壞該會名譽特行發起開一研究會討論此事昨日午後假斜橋湖南會館開會屆時會員及來賓到者約有三百餘人二時半入席因會長殷葵臣君有事不到由楊子非君代表登台報告宗旨大致謂此會成立已數越月矣洪幫弟兄仍有在外散放票布等事是以楊錦堂等帶等發起此會今日到會諸君務請共同討論此事以便設法整頓次由陳沙完君演說略謂洪字諸先生仍在外面另設碼頭散放票布私立香堂不獨違背會章且蹈危險地位因洪家自明末至清夙抱排滿復漢之志前清政府目爲匪黨一經逮捕即置典刑今民國成立昔對滿清手段已不適用原可與各同胞共謀幸福共進會之發起原期聯絡各幫改良習慣增進道德所以入會諸君均宜恪守新章滌除舊習不得在外再行結會故違法律今日開會務請洪字諸先生以後不再私放票布云云再次爲楊錦堂君演說大旨亦勸洪幫中人歸後務宜各守會章共謀公益以副國民共進會之名義又次爲楊克齊君潘大受君周湘藩君等演說畢由副會長宋伯飛君陳說散放票布結會等事不妨竟在會中施行何必在外私放致損名譽後爲王百揆及梅竹庵二君演說大略謂光明正大之團體果能一致進行全國均有裨益何苦自損名譽作此違法之事末由楊錦堂君陳請諸會員云今日開會研究對於散放票布一事鄙意擬嗣後如果查出會員有此等情弊即不認爲會員會外諸君如有此事經我會員查悉亦宜處以相當之懲罰諸君如贊成請各拍掌言未畢掌聲如雷一律贊成即作爲議決案並合攝一影留作紀念而散

本地新事

城內

●請懲鎗斃人命之禍首　湖北人江喜林即姜熙林遭緝私營哨弁鄭大寶指爲私販開槍擊斃經尸弟姜有源協同念三保十二圖地保楊開太報請檢察廳派員驗明無誤並將該營將冷成英老二等三名送到廳署指爲姜之同黨訊無實據判押候查在案昨日又據姜有源到廳訴稱向在浦東瀾泥渡太古爲巡丁住在怡和里中已死之胞兄姜熙林向在湖北原籍此次因父病危所以來滬喚我回里當因小民缺乏川資一時不能就道七月念七日小民託兄到申買物而回行至半途無端遭鄭大寶槍擊身死將尸拋棄在楊樹浦紗廠後面次日已奉驗明詎鄭反將事不干已之冷成英等送案搪塞但此案鄭大寶實爲罪魁禍首若不求恩將鄭提案訊究何能雪我兄之寃爲此稟陳請爲澈究則生者感戴而死者亦當瞑目等語陳廳長得稟後諭候批示辦理

南市

●裁判所清理案牘　南市裁判所現因改設初級第二審檢兩廳故將截止辦公是以命承辦之値役偵探所丁人等各將經辦案件分別清理如有錢債案已經繳款或未繳款者着即催令措繳清楚仍將先時繳款呈案備儲併繳給領毋違未便

閘北

●呈報軍士違法　四區區員前日呈報警務長蔣夢九君云九月十九晚九時天通庵地方忽來光復軍十餘人將該處三十四五號茶館主張錦生及茶客二人一併拘去並向空開放兩槍以示威當經崗巡歸區報告立傳電話至警務所已由顧課員轉電話至該軍司令部請爲查辦一面派巡邏隊加意防範惟查該軍前在本區屢次鬧事迭經本區長警竭力解散今又無端鬧搶捕人殊屬違法應請行文該統領嚴行查辦以肅軍紀而保治安云云

●嚴拿演唱花鼓　十區區員黃君士瀛前日查得轄境三圖地方有土棍趙田卿朱金生等搭檯演唱花鼓戲斂錢漁利黃君以花鼓淫戲本干例禁況各處時有軍隊乘間滋事若不嚴拿懲辦殊與地方治安大有妨礙因特親率長警前往捕拿詎若輩消息甚靈已早逃逸當將所搭戲檯拆去並傳該地保到區嚴加申斥飭後若再隱匿不報定干重辦不貸

英租界

●盜犯解回訊辦　將劫常州東橫林鎭永源土行小土十三只及衣飾等物值洋二千元之盜犯陳福生謝五大携贓逃滬匿跡英租界成都路被事主何子寬偵知來滬控由新閘捕房飭探將陳謝兩盜拘入捕房昨晨解廨奉關讞員會同美海副領事訊據原告投案供稱是案首盜已由常州檢察廳拘獲供出陳謝兩盜匿滬上今奉拘案求請移解常州訊辦語之陳福生謝五大供稱是案係原告之叔父因借錢不遂起意糾同王金根等夥劫小的等並未在場求鑒中西官核供會商之下判陳謝二盜一併押候備文移解常州檢察廳歸案訊辦

●存銀方准交保　俞朗溪前在租界犯事由公堂訊判自行回籍在案茲因潛來仍在許協銘馬稅卿馬榮卿股開之某公司內爲跑街因挪用銀四千兩被控捕房由探將俞拘入捕房昨晨解送公堂奉孫襄讞會同美國副領事訊據捕房刑事檢查員倪克律師堂譯稱前情請究並據原告延葛福來律師到堂譯稱被告挪銀後私行潛逃請爲訊追詰之俞朗溪亦延穆安素律師偕公兩律師到堂辯論中西官核供判俞仔銀四千兩准予交保無銀押候訊明再核

法租界

●餘地找價了案　張森林控褚馬氏售地不交一案有該氏之姊姪褚陸氏投控婦人有地三分九厘與馬氏之地相連致被併售等情奉判兩造會丈局丈明再核今已丈得兩地共一畝有零照出售之數餘地六厘八毫故又傳到原被著張森林將價洋五千五百元及丈餘之地價一併交案並着馬氏陸氏各將田單交案立與完案

美租界

●觸電致斃　漆匠應桂生作狄思威路三十二號昨日上午至百老匯路福安洋貨店修理門面誤觸該店內所裝之電燈線立時斃命報由捕房車送驗屍所候驗

戲評

●補述商學補習會之籌款劇（續）（湘雲）

呂月樵與眞小桂芬之戲迷傳所唱者爲捉放曹牧羊卷打麵缸小上墳等劇平平而已無甚動聽處亦由精神不貫注故也戲迷傳告終而該會之新劇出現開幕之劇爲新加官取舊時之名而藉以譏諷時事者也加官初出時俯首曲背呵欠伸腰進退搖擺均合滿清腐敗官吏之身分做得甚爲入彀及其見格殺勿論之紙兩手作格殺狀遲緩而不着勁較進化團中汪優游所演者未免相形見絀後段忽然做到陳英士身上亦與前段不甚接筍蓋極意迎合看客之心理强爲牽合故也川民血一劇爲該會新編之劇是劇之正角宜爲趙爾豐編劇者恐其不易動目遂注重在盛宣懷身上藉此發揮其妻妾爭風僕役調情之事以博看客之歡笑不可謂非一片苦心矣

（未完）

小說

家庭小說 湘靈怨 (南)(續)

桂堂偶與湘靈鬭葉子爲戲湘靈連負數十桂堂向湘靈索注湘靈忿藏其注不與桂堂捉臂欲拍其掌湘靈閉目倚懷中嬌聲笑云請打不打不顧也桂堂見湘靈臂溫膩潔白復覩其兒女情形不覺心醉捉臂笑云妹妹玉臂安忍拍之乃以齒輕嚙其肘復呵手格脇下湘靈笑不可仰力疾解脫欲去適被母見湘靈笑曰桂哥強索檳榔絮聒人欲死於爲我打之於乃叱桂堂去遂爲掩過無何於令湘靈習針黹而桂堂亦承其父命讀書別業自此兩人不復多晤桂堂在書齋如坐芒刺往往託故返家私與湘靈會面母覺而訶之一日母往覲串家桂堂詭言腹痛到家入內尋湘靈不見問小婢小婢云午倦偶睡乃至湘靈臥室啓帷入見湘靈斜臥繡榻頭引誘枕鬢雲鬆亂玉體橫陳香夢沈酣釵鈿零落千嬌百媚宛如春睡海棠側身榻邊一足褻衣褪至半股露出雪肌一段溫香軟玉緻緻生光桂堂撫摩之恐其玉體受寒輕以錦被覆之未愿擾其酣夢少頃湘靈欠伸轉側啓眸猝見桂堂驚且笑曰君何時至此桂堂曰來此才一小時耳湘靈坐而言曰一日三秋誦采葛之詩不如誦關雎之什也桂堂曰翠恐友之此時尙求之不得妹其爲我計之言未已與並坐榻上湘靈推之曰勿爾於且來見之將如何正言間母猝至變色叱桂堂曰汝讀書別墅何故至此表妹齒已長豈猶小時光景耶若復爾當不爾恕桂堂悵悵而出湘靈亦紅漲於頰赧然無以自容呵叱之後漸禁止不令相見(未完)

劇譚

鳴社會串

陰歷八月十九日革命之紀念日也鳴社同人假座新新舞台串演各種戲劇如錢君玉齋之硃砂痣管君海峯與毛君乾豐之雙拾黃金張君兆堂之金雁橋瘋狂君之洪羊洞楊君國珊之翠屏山皆各人極擅長之好戲拋周郎癖者是日必聯袂往觀也

截長補短

金聖歎逸事 (南)

金聖歎名人瑞字若采聖歎其法號也艮齋雜說曰吾鄉金聖歎性質聰明穿鑿書史狂放不羈每食狗肉登壇講經緇素從之甚衆後坐事伏法錢牧齋爲泐子乩異記蓋亦以異人目之矣凡詩絕句截律詩四句也卽以杜詩論秋風嫋嫋動旌旗一首截上四句也鼓王宅裏尋常見一首截上四句也錦城絲管日紛紛一首截前後四句也兩個黃鸝鳴翠柳一首截中四句也雖然此論其體耳非唐人律詩首首可截也往見聖歎選唐律竟將前四句爲一截後四句爲一截細加注解予許之曰唐詩何罪竟以腰斬了也此言雖戲遂成聖歎身首之讖据艮齋此說則聖歎死非善終歸田瑣記曰今人鮮不閱三國演義西廂記水滸傳卽無不知有金聖歎其人者而皆不能道其詳王東溆柳南隨筆云金人瑞少年以諸生爲游戲其得而旋棄棄而旋得者屢焉性故穎敏絕世而用心虛明魔來附之某宗伯作天台泐法師靈異記所謂慈月宮陳夫人以天啓丁卯五月降於金氏之卟者卽指聖歎言也聖歎自爲魔所憑下筆益機辨瀾翻常有神助然多不軌於正好評稗官詞曲手眼獨出初批水滸傳歸元恭莊見之曰此倡亂之書也繼又批西廂記元恭見之又曰此誨淫之書也顧一時學者愛讀聖歎書幾於家置一編而聖歎亦自負其才益肆言無忌遂陷於難聞其臨刑時大歎詫曰斷頭至痛也而聖歎以無意得之大奇於是一笑受刑云

談屑

革命後妓女之運氣 (旁觀)

上海一埠妓院林立此何以故蓋以上海爲通商大埠凡來往客商藉此爲消遣之計去年革命以來挾妓者不僅在商人也爲之細判之如左

(一)亡清官吏平日積有餘資避居海上鬱鬱不樂每當夕陽西下必赴清和迎春一走時或擁和飲酒藉以解憂此妓女之運氣一

(二)革命巨子此次大得橫財高車駟馬趾高氣揚每念及古來英雄都好色於是以丈夫之壯志消磨於兒女場中此妓女之運氣二

(三)南北統一軍人退伍所得之片俸恩餉皆虛糜於桃紅柳綠之場[illegible]以一千元付局帳者且有其人此妓女之運氣三

(四)學堂教員學生大抵因革命後紛紛輟課於是逍遙作滬上游每當旅館淒涼夜闌燈灺不無尋春之思此妓女之運氣四

(五)富家子弟因革命時挾其資財藉上海爲逋逃藪者今因終日閑居無所事事而嫖與於是大起矣此妓女之運氣五

嗚呼上海商業夙稱繁盛自革命以來百業蕭條惟妓院臣門如市大有山陰道上應接不暇之勢金屋藏嬌千金買笑吾代表妓貸吾不禁爲愛國之男兒悲

續字辨 (朱炳堯)

昨閱冰君之字辨却咸觸腦海中之二字二字維何卽牛字半字是按牛有二角茲照牛字之形只有一角半字本孤獨無偶之謂其字形反有雙點顛倒甚矣吾欲改讀牛字爲半字改讀半字爲牛字庶幾字形兩相脗合特爲冰君之續卓識家其亦許可否

通信

答韓天受君聯問 (秀花)

原聯(請哥哥吃可可居)居字下[illegible]少一酒字若無酒則可可居斷不能吃鄙人偶擬一對語(命弟弟呷三三徑茶)按敝處蘇扇西首向有三三徑茶肆未知然否

又答斯福君 (起爭)

忠孝難以兩全祗子不失孝道則不必問管理地方之職此斯福君設問起爭之語也起爭敢大聲急呼斯福曰何必以自己臆造之詞卸責於元棟君夫元棟君如果本此意何有不失孝道不棄責任兩全之績[illegible]乎由此類推則喜君前此之疑問亦可答之曰將總擊破令乙取葫蘆歸或將葫蘆刺碎令甲取歸可惜無一人料斯福君必速聲應之曰我贊成我依此答之假使有一人依此答之吾贊成

●通告一

畫報中懸賞答案自陽歷二十一號起皆二等稿誤書三等特此通告

●通告二

湯秉乾君鑒女子乘車一畫乃仰宋君投稿所謂每日想不僅此一畫尙有何種新意義處仍乞指示閣下材識過人必有佳作亦祈賜教一二

第十二次 (種類)滑稽補畫

(一)一人叩門大聲呼開門而門內亦曰開門此人急曰快些開門休來學我門內亦曰快些開門休來學我

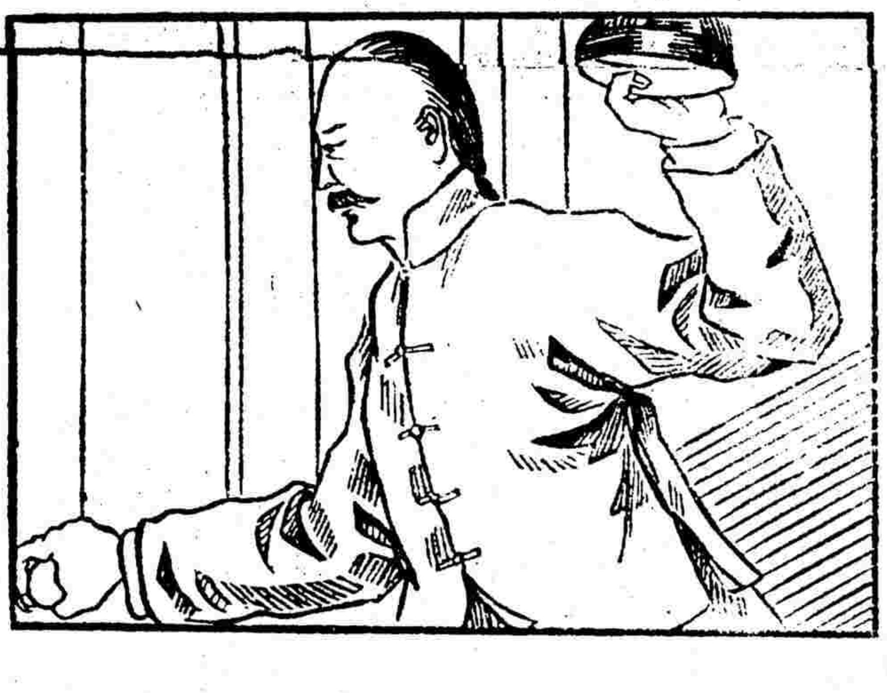

(二)此人曰你不開門還敢學我的說話門內亦曰你不開門還敢學我的說話此人大怒乃將門打開

(問題)上列滑稽畫(一)(二)二幅請讀者試補畫其第三幅第三幅卽開門後之情形也須畫出門內應答者究爲何物

(規則)此題須以畫答且加簡單之說明限陰曆八月晦截止投稿者將姓名住址塡入長方形內剪下粘貼稿上一紙貼一稿不依規則者不閱郵資不足者原件退回

(贈品)一等贈泰豐罐頭食物各一件

第十二次懸賞

姓名	住址

上海各郵局每日截止收信時刻

[illegible]

青島	海生	念五	早八點
海威烟台天津	官保	又	又
廈門福州	桂林	又	又
汕頭香港廣東	廣生	又	又
香港廣東	公司	又	又
長江	金陵	又	晚九點
香港廣東	公司	號念六	早八點
天津		又	上午十點半
廣東香港	公司	又	上午十一點
長江牛莊	江裕甘州	又	又 晚九點
汕頭香港廣東	保定	又	又
香港廣東	公司	號念七	晚七點
長江	隆和	又	晚九點
天津	保平	又	又
牛莊	和生	又	又

凡郵件欲寄遞遲可即來件本局者須於所限時刻八點至九點

進口輪船

▲舊歷八月十四日禮拜二

甬興	由甯波	甯紹
江天	由甯波	招商
廣大	由香港	招商
桂林	由汕頭	太古
江裕	由長江	招商
大福丸	由長江	日清
保定	由汕頭	太古

出口輪船

▲舊歷八月十五日禮拜三

江永	開往長江	招商
西京丸	開往大連	郵船
金陵	開往長江	太古
保定	開往汕頭香港廣東	太古公司
官升	開往烟台天津	怡和
甯紹	開往甯波	甯紹
新北京	開往甯波	太古

▲舊歷八月十六日禮拜四

廣大	開往香港廣東	招商
江裕	開往長江	招商
撫順丸	開往天津大連台灣各埠	大阪公司
大福丸	開往長江	日清
阿波丸	開往香港	郵船
海晏	開往福州	招商

▲舊歷八月十七日禮拜五

西江	開往青島大連天津	亨寶公司
和生	開往膠州牛莊	怡和
瑞和	開往長江	怡和

▲舊歷八月十八日禮拜六

連昇	開往烟台天津	怡和
南陽丸	開往長江	日清
博愛丸	開往長崎神戶橫濱	郵船會社
永利	開往舟山石浦海門	[illegible]公司

▲舊歷八月十九日禮拜日

丹波丸	開往日本各埠	郵船
大吉丸	開往沙市宜昌等埠	日清公司
保平	開往天津	開平

日本郵船會社

本社阿波丸准於八月十六日禮拜四上午十點 [illegible] 日本郵船株式會社

彭壽堂秘製專治痴癲陰陽臨悟丹功效說●另有專治文武[illegible]

[illegible]路公司催換股票廣告 本公司前於開辦時委托各處機關經招股份自上年光復後各機關處有另易其人者亦有已經取消者股東[illegible]

●新歷九月念五日（即舊歷八月十五日）◎第一千七百十九號●

治瘋癲[illegible]大法

[illegible]

投函本館者鑒

凡新聞訪稿請寫明編輯部定報廣告請寫明營業部懸賞投稿請寫明懸賞部此外關於箇人函件請寫明本人姓名以免遺誤　本館謹啓

立愈肝胃氣將軍丹

此丹專治九種心胃氣痛服之頃刻見效○不靈還洋以昭信實○郵局函購安面無弊●因假冒甚多●購者千祈留意

錬大藥房秘製　雲房

今本藥房不惜苦心訪得秘方名曰將軍丹無論男女新舊肝氣之症一服此丸神功立見若使二三年新患每根包不復發有經試驗萬人皆魁日見效從無復發之人如此效驗未敢自私特登報佈告俾患斯疾者皆得解[illegible]每瓶洋五元　上海三馬路西市小華園斜對面鼎豐里石庫門內便是

肝氣之症婦女最多或因惱怒氣傷肝或因氣鬱不舒致傷肝木從此脚怒即發甚至氣逆不開肝胃如噎食不下嘔吐安痛苦之狀令人難言若不早治變成[illegible]服食痛氣逆胃呆陰縮筋疼骨痛等症且血氣衰弱更甚每有因此須命古方有左金丸治法試之毫無效[illegible]

真人参鹿茸海狗腎補血生精膏
真靈芝野朮

彰德堂精製真正秘寶衛生欲充腎氣欲廣嗣續欲強身體欲除百病但服此丸無不如願以償功力極大一補有十年之功[illegible]

●●總發行所上海四馬路五洲大藥房●●

絕妙補品　自來血

譯名博羅德補血聖藥

世界生人無論男女老幼其身體強壯精神煥發壽命延長百病不侵者血足之故其身體孱弱頭暈目眩四肢無力腰酸腿軟夜眠多夢一合眼或一舉步而即心驚心跳者血虛之故外此又有男子腎水既虧夢遺滑洩婦女經期不調赤白帶下痛經冷經等症若不早為調治則五勞七傷諸虛百損等患叢生遞起言之可危本藥房自來血一品風行全球其主治效能直可稱二十世紀強國強種之原料既能補血又能却病是故血足則精神爽換身體亦加重量百病因之消滅此乃確實之明證凡吾同胞各界幸弗河漢斯言

●●小瓶一元二角　每打十二元　大瓶二元　每打二十元●●

江西瓷業公司駐潯分銷處廣告

本公司於去年在九江添設分銷生意頗稱暢茂嗣因武漢義起光復景鎮饒州兩廠損失甚巨交易即因之停止今幸都督加意調護特使舊業重興爭光民國現在景饒兩廠一律開工而九江分銷亦已[illegible]龍神寺口店面交易　博雅諸君如欲定製各瓷品請向本公司分銷處接洽無不格外克己也

立愈遺精金剛百鍊丸

家藏經驗奇方　功稱天下無雙　遠埠函購　郵局妥速　患有遺精　幸弗錯過　服不效驗　包退包還

精者人身之精華也精固則強精竭則亡關係何等鄭重世人凡火妄動或交合之際忍精不洩或濕熱結心腎不交以及少年患遺精者實因思慮過有精關不固夢遺滑精從此起矣明知精乃種子之本豈任常洩若不早治非但有碍從此精神疲倦腰膝酸軟耳鳴目暗百病叢生甚至促及壽限雖然設法求治苦無對症有夢無夢說飽流精未交先洩以及精薄精清等症此丸連服三日奇功立見能之精關堅固一貼養功效[illegible]

本藥房家傳秘方係老僧所傳名曰金剛百鍊丸無論有夢無夢凡衛生者幸勿觀望致貽後悔也◉每小盒洋一元每料一大盒洋四元◉另製第一號遺精一貼每張洋七角[illegible]

上海三馬路西首小花園[illegible]鍊雲大藥房

兜安氏秘製保腎丸

凡操勞過度身體虛弱之人其腎必虧腎虧則病其先顯之病狀為背瘠腰痠發現之初當以良藥補救之兜安氏秘製保腎丸乃腎病之聖藥也

專治　背脊疼痛　腰穴酸楚　筋絡濕痛　左癱右瘓　手腕虛腫　氣血兩虧　夢遺白濁　沙淋石淋　子宮寒冷　經水不調

商情

匯票　十四日各國匯票行情列左

大條銀	二先令九辦士三七五
	二先令十辦士七五
英國電匯	二先令九辦士八七五
又　現匯	二先令九辦士九三七五
電匯四個月票	二先令十辦士一二五
銀行又進四個月電匯	二先令十辦士五六二五
又買六個月匯票	二先令十辦士八一二五
銀行匯票四個月定貨	二先令十辦士六八七五
又買六個月定貨	二先令十辦士九三七五
法國電匯票	三法郎五七
四個月電票	三法郎六三
六個月電票	三法郎六五
德國電匯	二馬克八九
四個月電匯	二馬克九五半
美國電票	七十八元半
四個月電匯	七十元零三七五
香港電匯	七十二兩七五
日本電匯	七十二兩二五
印度電匯	二百零十羅比七五

金市　昨日金價如左

現貨標金	每條三百四十三兩
足赤條金	三百五十兩
沙金合赤	三百五十兩

銀市　昨日各銀行市價如左

英洋開盤	七錢四分八厘六二五
英洋收盤	七錢四分八厘六二五
銀拆開盤	八分　轉帳八分
銀拆收盤	八分　掛牌四分
標金開盤	三百四十三兩半
標金收盤	三百四十三兩半

錢市　昨日銀銅圓錢價如左

龍洋	七錢四分四厘五
英洋	七錢四分九厘
本洋	一兩
小洋	六錢四分五厘七五
銀拆	八分
洋拆	七錢三分五
錢拆	一千二百文
衣牌	一千二百二十文
銅元	一百七十五千八百
市錢	一百五十千

股票　昨據交通公司報告股票行盤如左

藍格志曾	六十一兩
司買得又	一百十五兩
古拉客輪磅又	十一兩
公和祥頁	九十五兩
康　沙又	三兩半

糧食　昨日滬南米麥市價如左

周浦新白粳	八元至七元五角
南港高機白破	八元五角至八元
北港高機白破	八元七角至八元二角
常熟機白破	八元二角至七元六角
蘇同機白破	八元至七元四角
常熟白粳米	八元二角至七元六角
松江新機粳	八元至七元五角
松江白羊元	十元二角至九元四角
太倉白羊元	八元七角
奧機新洋尖	六元八角至六元五角
高機杜子秈米	六元八角至六元四角
黃橋新秈米	六元四角至五元九角
蘇州高白米	七元八角至七元四角
崑山高白米	八元至七元七角
杜高小麥	四元七角至四元

麵粉　昨日市價如左

黃金錢	每包一兩五錢七分半
福壽牌	一兩五錢五分
紅日當天	一兩五錢七分
白蓮花	一兩五錢六分
黃牛牌	一兩五錢六分
塔鹿牌	一兩五錢五分
（以上均係花旗粉）	
兵船牌	一兩六錢
紅藍日月	一兩五錢
綠雙馬	一兩五錢分
綠天字	一兩五錢二分半
紅藍車	一兩六錢
綠三鹿	一兩四錢七分半
火車牌	一兩四錢七分
（以上均係本國廠粉）	

花衣　昨日市價如左

火機花衣	每担二十一兩二
四牌子花衣	二十二兩
上海花衣	二十一兩八錢
通州花衣	二十三兩
太倉花衣	二十二兩六錢
餘姚花衣	二十兩四錢
北路子花	十一元
南路子花	十元

火油　昨日市價如左

老牌火油	每箱二兩三錢
英牌雞油	一兩九錢三分
鶴牌雞油	一兩九錢三分
十字雞油	一兩八錢三分

（甲）[illegible]（乙）[illegible]（丙）[illegible]（丁）[illegible]（戊）[illegible]（己）[illegible]（庚）本公司各股東所執股票[illegible]